新民報

經政府指定凡違失要急難以及有關法定之聲明以登本報為有效

報費：零售每份八分訂閱每月一元三角外埠日本滿洲每月加郵費二角
廣告：每行十三字一日一圓特別廣告二圓加彩另議長期另優待本社備有信箱每日租金一角

社團法人新民報社 北京石駙馬大街二十一號
電話 代表號碼 西局三七一一 三七一二 三七一三 直通號碼 編輯局 西局三三二八 印書局 西局一八〇一 一九〇四 日語學校 西局一七二三

莊嚴亞洲；偉大黃族；發奮為雄；萬里前途！

福羅洋行 專售呢絨綢緞 承做西服大衣 北京北池子南口

社論

重慶政府那有抗戰的理由

蔣介石盲目抗戰，已經四載，今日逃避腹地，佈成一個小小的地方政權，抗戰的結果，是「禍國殃民」「自取滅亡」其首先標榜的抗戰理由，說「抗戰救國」今日以事實證之，抗戰適足以亡國，這個大前提，已經是矛盾，不能自完其說，所以戰無不敗，一直到窮途末路的悲運，可見理由不正當的一件事，所取的一種結果，是多末可憐的。今日在蔣政權治下的一般老百姓，對於蔣介石盲目抗戰，已經是燎如觀火，洞悉無遺了，但是因為在他的鐵蹄下，是無力抵抗的，再蔣介石的軍隊，對於蔣之抗戰斂財，黷謀分肥，已經是衆叛親離，因為現在沒有出路，所以祇得待機而動，於中原會戰時，蔣軍之大部投降，方見一斑，至於重慶政府內的元老派，穩健派，知日派等，久已看明白，抗戰非但不能救中國，反而可以亡中國，而且惟有此次抗戰，可以招來速亡，這一些人與蔣介石貌合神離，得機必者逃出重慶，參加新政權，其他獻美帝國資本主義及共產主義者，明知蔣介石抗戰失敗，乃為達到它們的目的，不管蔣介石抗戰有不有理由，也是要鷸蚌相持，抱漁翁得利之企圖，至於重慶政府，明知抗戰之理由脆弱，因為受歐美之支援，可以騙財自肥，所以仍舊假藉一些什麼「民主啦」，「民族啦」，尤其「三民主義啦」，等等美麗的名辭，來自完其抗戰的理由，冀得一般人的信仰，可以支持他們臨終一刹那的殘局，與臨死的時候最後的一口氣的喘噓，現在可以把他們所標榜的理由舉出幾樣來，看一看與抗戰救國論是否相符合，就知道蔣介石抗戰必是失敗，而且到了新中國基址鞏立，和平建國防共大業展開的前夕，蔣介石的抗戰陣營，必隨同無理變釁與變辭一同崩潰。

蔣介石以為抗戰是保障孫文之「三民主義」的存留，以買辦國民黨的元老派，其實蔣之陰謀，即在假黨專制，他心中根本就沒有國民黨，更沒有三民主義的學說，汪精衛氏還都南京，搜集各黨各派及無黨無派共組政府以維大局，因此「三民主義」已為純潔黨人所保持，更無有反對「三民主義」之團體，日本政府對汪氏諸多興援，南京以國民黨為中心之新政權，已為日本友邦所承認，蔣介石抗戰如云「保障三民主義」，那根本就是胡說一點理由也沒有。

其次蔣介石之民族復興政策，必須抗日，這更是毫無理由的，日本此次聖戰之目的，在於東亞民族共存共榮，大乘的民族主義，更為友邦及新政權所採取，若夫蔣介石之民族主義，乃狹義的同族相仇主義，終久不能普行而無阻，今日新政權，正為實行民族主義而建立於東亞，蔣以復興民族為抗戰理由，更不能使人相信復次，聯俄容共之救國論，實為誤國之大禍亂當前，不得不竭力肅清共黨，以挽中國的危亡，今日中共受第三國際之利用，已為蔣系軍人所窺破，試觀各地清共之蔣共軍事衝突已達極點，是已明白共黨的禍了，況且共產黨無祖國之觀念，更不適合於中國之社會情形，今日保護共產以為抗日之理由，實係大錯而特錯，友邦日本知共黨之可畏，乃興師討蔣，其實乃討共，乃救中國之重要事功，蔣政權下之國民，其速覺醒。

自日，德，義結成軸心，實行三國同盟以後，東亞新秩序之建設，與日俱增，東亞和平即在目前，汪精衛士實現之期不遠了，新政權由於友邦之保障，日見茁壯，蔣政權必因於勢力之發達，而被壓倒與消滅，可以斷言，重慶明達之士，捨蔣而歸向新政權，為期近在眉睫，蔣介石無論持任何理由作抗日之藉口，皆不能有充分之力量。蓋新興政權之事實俱在，徒作虛偽的宣傳，有何益處呢。

最後，更有一段事實，極為有力，就是新政權下的老百姓，皆安居樂業，在重慶政府下的老百姓，奄奄待斃，兩相比較，蔣政權必潰無疑，而且地處偏安，物資奇乏，以之為抗戰之基地，可以說是『痴人說夢』，結果，永久不能成事實。

總之，重慶政府抗戰的理由，有的自始即不存在，有以大局之轉變，而不能實現者，要之，皆蔣介石誤於抗戰之理由缺乏，而聽惑美奸人唆擺，結果作禍國殃民之無意義的抗戰，斷送東亞人的命脈，希蔣治下之國民，徹底諒識，捨棄盲目抗戰之蔣賊，而協力於新中國之建設，中國之福，亦即東亞之幸，四億民衆速起，倒蔣剿共，和平建國。

基本條約最要緊 人人必得深了解

剿共和平情緒熱烈

全華北官民努力推進治運

眞定道啓蒙宣傳

【本報特派員石門發】眞定道道尹楊霽臣，以時屆夏防，青紗帳起之際，又值二次治安強化運動開始時期，故對宣傳事項，更為注意，以期促進一般民衆之反共意識，務使各階級民衆全數積極活動，善加誘導宣傳，自七日起眞定道全道各市縣已開始作第一週之啓蒙宣傳，其主要題目偏重於「如何使匪民分離」為對策，各對於管內居民之身份證明書有無，均施行檢查，俾徹底實施匪民分離之工作云。（36）

定縣已總動員

【本報石門特派員十一日發】定縣自開始第二次治安強化運動以來，各機關及民衆結成一體，實施防共勦匪各種工作，十日在縣知事指導之下，警備隊警察自衛團及一般民衆努力於治安強化各種工作（1）無極至定縣間公路自東車集至懷德間劃為一個分段，由警備隊三十名與民衆協力積極修築，工事進展非常迅速（2）東車集以南各村自經十日趙知事率警備隊積極討伐，三五散匪均遠颺或被殲滅，民衆得復見天日，免除匪軍擾害之痛苦，趙知事為防匪軍復來滋擾計特匪軍所掘之交通壕，率警備隊及民夫迅速填平，東車集附近各村可永無匪患，共慶昇平矣，（3）由警察所王忠遠所長率民衆千人修理定縣城之南面，分段興修，工程迅速進展中，（4）派警察第一分所長郭士英率警多名在定縣四門及車站嚴密檢查出城物資，以免物資流入匪手，收效甚大云。（36）

贊皇討伐隊擊潰匪團

官民自信具有自衛力量

【本報特派員石門發】由於治安強化運動對於自衛力具有自信之贊皇縣，其後每週總會即實行保民訓練，即贊皇縣知事所率之縣警備隊，特務隊，警察隊，保甲自衛團組成之討伐隊，五日上午三時由縣城出發，下午八時左右在縣城西方山地之野草灣，與匪約六十人遭遇，當即交戰，使之潰走，戰果如左：匪棄屍五，俘虜二，鹵獲品，步槍三，步槍彈八十六，自動步槍一，自動步槍彈十一，手榴彈十二。

獲鹿清查戶口

【本報特派員石門發】自第二次治安強化運動實施後，獲鹿縣朱知事能雲對於有關治安各項工作均熱烈推進中，十日命警察所長劉森林所長，及一至五各警察分所長協同聯保主任朱鳳嶺等分別在各區再實施戶口清查，使匪民完全分離，地方治安更爲強化，各區警察分所長及聯保主任於赤傘高張下，對各村挨戶清查，各村自衛團員，對於戶口清查工作與以積極協力，故進行非常迅速，收到預期以上之成果云。（36）

定縣訓練青年

【本報特派員石門發】第二次治安強化運動又在華北各地熾烈的展開了，定縣〇〇部隊長縣公署趙世範知事及新民會次長，於十日最九時，（1）在定縣車站前廣場，召集全縣青少年五千人，施以訓練，〇〇部隊長趙知事對青少年講述治安強化運動之意義及青少年應負之責任，並灌輸以防共之思想，使成防共壁壘中之健兒，各青少年均精神煥發，為新國家之健全國民，防共勦匪之健兒，敬聆訓示，（2）趙知事於下午六時率警備隊副大隊長馬懷富所長康德順，率警察警備隊特務隊二百名寄附近清勦散匪，收得極大之戰果，鹵獲槍二百發云（3）趙縣知事命警察所長王志遠任鎖，澈底檢查出入物資，使絲毫物資不得運入匪手（4）趙知事命縣警備隊三十名監修定縣至無極之公路，本修路即是剿匪之義，使交通暢達，治安更臻強化云（32）

多田最高指揮 昨訪問政委會

【本報特訊】華北派遣軍多田最高總指揮官，以榮轉軍事參議官要職，日內即凱旋返國，昨（十一日）上午十一時親赴華北政委會辭行，當由王揖唐委員長延見，歡談一時許，始辭出云（23）

寫眞：為多田大將與王委員長等

冀東各縣匪共絕跡

治安軍討伐戰收赫赫戰果

【中華社消息】華北治安軍，自建軍以來，歷經擴充，三年於茲，實力日見雄厚，自樹起軍旗之日起，即以保鄉衛民為首責，對為害國家人民之匪共下殲滅最大決心，前者積極致轉，養精蓄銳，雖間亦屢於各地殲敵制勝，然終以埋頭苦幹多行寡言，因而該軍之偉績，尚未傳遍民間，至本年五月初旬，該軍一部移駐冀東，擔負灤縣，盧龍等六縣警備，同時對該地匪共，開始掃蕩，以非常之威力節節進勦，使匪共潰散，終至絕跡，赫赫殊勳，實動華北一億人民之耳目，該軍所收莫大成果，羣相稱讚，該軍於五月一日正式向匪討伐，立即傳出捷報，原該軍第三團吳部隊一部，在景家峪一帶勦匪，事先匪已聞風，欲向山內逃竄，經該軍向匪之左右包圍追擊，當時擊斃匪二名，並獲小型手槍一枝，子彈多粒，皮夾一個，其餘之匪，狼狽逃竄，又該軍第七團李部隊一部，在小魏莊勦匪，匪等據村牆向該軍射擊，經該軍包圍部隊，猛力攻擊，匪不支，擬向東南逃竄，復經截擊，當場斃匪十餘名，其他匪衆紛紛向東南逃竄，是役匪棄屍廿一具，鹵獲衝鋒式機槍一支，大型手槍一支，小型手槍二支，手槍二支步槍五十二支，衝鋒彈一百粒，步槍彈二千七百五十粒，該軍復於五月二日，在遷安白羊峪地方殲滅匪軍宣傳隊四百名八日在三屯營西南高地上殲滅匪之警衛隊特別隊六百名，九日在三屯營北方高地殲滅匪之挺進隊七百名，又在秦禹嶺，黃昏峪太平莊等處，殲滅匪衆五十餘名，此後即將包圍圈縮小而嚴密佈成掃蕩陣容，五月三十日向被匪衆稱為第一倉庫之火石營，黃昏峪，經該軍猛攻，遂告肅清，其第二倉庫三屯營，亦相繼經該軍第六團肅清，第三倉庫貫頭山，鋼鐵廠營，亦經該軍第四團肅清，又該軍第二集團軍第三團，於五月三十一日夜行軍，至距黃昏峪稍遠之遷安與豐潤交界處，該處係匪軍團長陳群部下長久盤踞之地，該軍到達時，已近中夜十二時，雖行軍半日半夜，但兵士並不感覺疲勞，先行隊首先到達後，郭營長見村民栗栗緊閉，即猜知必有匪警，急傳知全軍注意防備，二時進晚餐飯南車，即開槍擊，該軍遂奮勇出動，在距匪二百米突處，即開始用機槍掃射，匪方損失奇重，終至不支，乃四散敗逃，經此一月痛剿，所有大股共匪如盤據興城迤北之榆樹峪，孫家峪之匪首李瑞鴻，盤據太平寨附近高各莊，板橋，郭家戶，上下梨樹峪之王樹森部，盤據遷安北部之匪首周治國，張秀峰，馬玉華，以及匪軍政委會軍區副司令包森，僞縣長夏大炎，姚鐵民，黨委高仰南李誠光各部匪衆，均次第肅清綜觀治安軍移駐冀東後任勦匪，係以五月為正式討伐期，所有較大之殲滅戰均在該月內展開，經一月之短促日期，居然能使大股匪共，均歸潰散，及至六月初旬，成股匪，已無立足之地，只零星散匪，倘時有發現，治安軍為適應此種局勢，特改新佈置陣地，自此遂由討伐陣容，一變而為搜索形勢，因各部隊，連絡緊密，匪衆雖欲分竄隱匿，乘隙再出滋擾，然不惟不得逞其技倆，且更予治安軍以殲滅機會，散匪時三五成羣，晝伏夜出，治安軍亦即專於夜間秘密佈防，專候彼等自投羅網，遂漸消滅至六月中旬，散匪亦告絕跡，原治安軍所擔負六縣，以灤縣，昌黎治安最佳，而遷安一縣，因交通困難，地勢多山，向為匪共窩聚之地，是以該軍此次勦匪，亦係以遷安為中心，至現在不但平原地帶各縣肅清，即遷安多山之縣區亦已匪共絕跡因地方治安恢復前此不堪匪擾而逃亡在外之良民，現多已返歸故鄉，最近治安總署齊總署長兼治安軍總司令齊燮元氏，赴該地視察，目睹此情，除感快慰外，復對貧民加以振濟，此則治安軍在冀東勦匪大略情形也至除冀東以外地區治安軍亦常建戰功，例如治安總署曾於前數日，接得治安軍第二集團報告，該軍白部隊一部，在灤城縣南北白碾一帶，討伐共匪十七團之一部，約百餘名，當即向衍鎮莊屯一帶逃竄，同時再莊，高莊等處，均發現匪人，向該軍射擊該軍遂分兩部進剿，雙方激戰一小時，旋該軍增援達到，協力痛擊，匪遂不支向九門方面潰去，該軍占領高地，是役鹵獲槍支甚多，手榴彈二十餘枚，匪傷亡亦多，棄屍七具，凡此皆屬戰果之大者，其較小戰役多不及備，於此亦足見治安軍之威力矣。

國府實施清鄉工作

到處剿滅擾亂治安之匪團

【中華社上海十一日電】國民政府於日軍協力支援之下，一日實施之清鄉工作開始活動以來於各方面，均收非常效果，此次清鄉工作實施區域，計有連絡滬南線崑山及蘇州以北至揚子江南岸之江蘇省蘇州，常熟，太倉及崑山等四縣，在此地區內，開始新行動之日軍各部隊，與國民政府第一方面軍第一，第三，第六等師，暫編第十第三十兩師，獨立三，九兩旅，及教導團等和平軍協力，到處剿滅新四軍，抗日自衛團，及其他土匪等，擾亂治安之敵性匪團，並已確保肅清地區內之要衝，所定之配置，業已布陣終了，匪懼日軍作戰早已遁走，工作地區內，已無匪影，工作地區內外之隔絕圈，漸次完成，隨軍事行動之進展，宣傳，特務，建設之諸工作，亦着着進行。

魯強化省警備隊

【中華社濟南快訊】山東省警備總隊長王商，省警備總隊，負警備地方勦除匪共重大責任，對於該隊駐在各地之支隊，為教育訓練，勦匪工作等設施，王氏均以積極精神督導推進，各縣支隊於王氏領導下，勦匪治安工作，均有優越進展，王氏目的，決行強化所屬各支隊，而該運動之進展，及為視察泰安支隊之設施，強化支隊勦共實力起見，特於十日晨九時四十分，偕同總隊顧問田顧問，馬參謀長等多人，由濟赴泰安，督率泰安支隊長及幹部隨員等多人，軍需處長及幹部隨員等多人，以期省警備隊之實力充實而達完成第二次治安強化運動目的云云。

吳省長視察豐潤縣

治強運動大會民氣昂揚

【中華社豐潤十日快訊】河北省長吳贊周氏（見圖）自九日由京出發，當晚抵達唐山，吳省長於十日上午八時，在冀東道尹公署廣場，召集警備隊訓話。九時當即拜訪駐唐山友軍部隊，十時，即偕同一行人員一百餘由唐山出發迄十時十分抵達豐潤縣，當由豐潤縣長朱寶仁率領縣署各科長，及縣警備隊，各縣立中小學學生等，整隊歡迎，縣城全境，滿懸歡迎吳省長及治安強化運動標語五光十色，飄於空際，和平氣象，充滿街頭，吳省長下車後，即抵縣公署，縣知事朱寶仁，即對省長報告治安狀況，十二時，省長訪問駐豐潤〇〇部隊長，十二時三十分，吳省長偕一同行，參加豐潤縣舉行之治安強化運動民衆大會，參加民衆，達數千人，勦共和平情緒，極為緊張，同時於大會場中發表大會宣言，及通電，迄一時許散會，會後，吳省長復又檢閱縣警備隊，警察及自衛團等各隊團，個個精神飽滿，頗足表示冀東治安，已有鞏固之基石，茲將縣知事報告書原文，及通電，宣言等，分誌於後：

治安實況

查本縣民國二十六年以前，地方治安幾有夜不閉戶，路不拾遺之景象，詎意迨至二十七年，共匪暴發各地騷擾，此勦彼竄，迄未肅清，知事於本年六月到任伊始即深以為憂民首先以肅清共產安定地方為唯一之宗旨，並督飭警察，並聯絡關係方面實施大討伐，及武力清查檢舉等工作，就現在治安狀況言之，鐵路迤南，江河頭第三分所，及官莊，王蘭莊，韓莊，宋家營，大新莊，小集，爽坨等警區地方，尚稱安堵人民樂業，鐵路迤北，如胥各莊警區治安較好，幹城，三女河次之新軍屯豐登塢尤次之因該兩區轄村于辛莊，韓家莊等處均發生共匪，卒賴友軍勦滅，治安始漸恢復，他如老莊子以友軍駐守治安尚能確保中區，（即第一分所）王官營七樹莊，沙流河，左家塢台等警區均因地近山齒或地臨邊陲時有共匪及地下工作人員，出沒其間強派兵無知男女，以報國會會員，及土地評議委員等名義愚惑民衆，當經知事督率警隊組織成清查隊檢舉班，以縣城為中心，由近及遠，不分晝夜不拘風雨前往各村實施檢索頗有相當收穫，加以友軍方面，集結兵力作第二次之大討伐，兼施宣撫共匪婦孺，行將殆盡，其安分良民因勦匪傷亡或房屋破毀者，酌量情形，給予撫卹金，各鄉現已步入民匪分離階段知事擬仍再接再厲於友軍協力之下在最短期間，完成肅清任務，以資推行一切行政，俾收模範縣之眞實成績。

通電原文

華北各軍政警機關，各法團各報館，及全民均鑒，溯自赤匪猖虐，流禍中華，村舍丘墟，民生塗炭，閭閻呈累卵之象，黎庶切覆巢之懼，我豐潤民衆，身罹荼毒，痛感切膚，顛沛流離，慘不忍覩，竊幸皇軍蒞縣，分途勦擊，賊氛漸靖，民氣得蘇，惟是蜂蠆蔓延，伏莽猶猖獗，若不剷除絕滅，終恐死灰再燃，茲為澈底肅清起見，全縣官民，群起團結，舉行盛大強化治安運動，以示除惡務盡決心，從此父教其子，兄召其弟，夫規婦勸，一德一心，破除官民隔閡，實現官民一體，築成防共壁壘，組成肅正環網，整理城鎮復興農村盡我官民個人應盡任務完成東亞新秩序建設，俾四民各安其業，使萬姓各樂其居，甚願列憲有以指導同志有所應求共解倒懸統安華席諸電熱陳祈賜明教豐潤縣官民總動員強化治安運動大會叩蒸（十日）印

宣言全文

我豐潤地大物博，民風樸厚，向為富庶之區，文化先進之地，自二十七年土匪倡亂，鉅變突起，邪說橫行，共黨煽惑，焚燒莊村，草菅人命，二三年來流毒所及廬舍為墟，壯者逃之四方，老弱塡乎溝壑，顛沛流離，朝夕恐怖家室離散，田地荒蕪，慘酷情形，難以盡述，人民為國家之根本，凡百政治必先以安民為第一要義安民之道，首重治安，是治安強化興否，不但為政治之基礎，亦且為人民之命脈，治安不能確保一切事務，則不能推進，遑論縣政若欲澈底鞏固治安，必須全縣官民，群策群力，具體合作一致動員，結成一大團體一心一德，共同防共，嚴厲肅清潛匪，滅絕禍源，使外患無由而入內腐無由而生，則全體治安自然鞏固，無論商民，均可安居樂業各個應秉至誠，謀此安寧，務於最短期間成此偉大事功復興農村，增進福利，胥以此是賴，特此宣言。

對於關聯日美問題

美國明確表示立場

威爾斯聲言決不為第三國所惑

【中華社華盛頓十日電】外界頻傳美將在遠東蘇聯領土設置軍事基地，或美蘇間計劃聯盟說，對於此事，威爾斯副國務卿，十日會見記者團時，已明確表明美國之立場，據稱：「此種消息，乃係企圖在日美間捲起風波所造者，並率直披陳美當局對於關聯日美問題之第三國宣傳，不為所惑，此種謬誤態度恐係初次此美國對日之意向頗堪注目云

【中華社華盛頓十日電】威爾斯副國務卿，十日對於外界傳說美國正與蘇聯交涉，欲在西伯利亞獲得重要軍事基地一事，加以否認，以為全無事實所據，並稱：「余敢確言，美政府與蘇聯政府絕無提及蘇領軍事基地之事件。」

【中華社華盛頓十日電】烏曼斯基駐美蘇聯大使今日由威爾斯副國務卿與羅斯福總統會見舉行會議，會見後烏氏對記者團所語如次：美軍需資材之向蘇聯輸送，現在尚未開始，同時蘇聯所要之軍需品目一覽表，亦尚未提示然美國實明瞭蘇聯欲獲得美物資之希望也。

共匪勢將自滅

俘虜赤裸裸報告內幕

【本報特派員順德發】順德駐在友軍〇〇部隊，數日前捕獲二破壞道路之八路匪軍，名張春和，十五歲，沙河縣人，邢台縣六區警察所，數日前實有二匪軍前往殺滅，二匪一名杜化淳，十八歲，山西太谷人，一名張漢奇邢台張家屯人，十九歲，該二人於興亞節民衆大會上，會有沉痛之報告茲誌於後：張春和講：「我在八路軍中，受苦三個月，因破壞道路，跑不動，被日本軍捉住，三月前，我被匪軍捉去，不幹不行，不幹就打，現在日軍捉住並不打還給好吃喝」，十五歲小孩，一片天眞，張漢奇講詞略謂：「事變時，為八路匪所擄，不得已，暫隨工作，已三年，每人每月一元冀南票，最初食糧為小米，以後改為黑豆與玉蜀，冬夏各給一身軍服，匪區食鹽，五元一斤，粗布每尺二元，洋布每尺至少在五六元以上，經濟封鎖，是匪方所最感困難者，現在所有匪軍，多數企圖潛逃，但彼等監視頗嚴，不易逃脫，我曾入其衛生學校，但該校學生食糧須學生親至二百里外自己搬運，故學校雖俱其名，後來受苦不過，因而裝病，俟彼等他出，越牆而逃，自山西而至邢台，並無沿途盤查，匪軍在開始，由於環境之關係，客觀之條件，確曾少微擴大現在死，病，逃逸，所有部隊，均僅有其名，而不足額，匪軍武器因不足，子彈更為缺乏，每子作戰，傷亡枕藉，對百姓則極盡其壓迫手段，而予以好名義，匪軍食糧現更極度缺乏，日前遼縣一役，越四日不會飲食，即食亦僅米糠，加以玉角棒子，吃飯情形，因食糧不足，恒常動武以爭奪，萬非人之生活，故望東亞新秩序早日實現，友軍協助，求國際地位提高」（36）

興亞展覽會

會期延長 免費參觀

▲會場—第一會場，中央公園新民堂，與社稷壇。第二會場，水榭。
▲會期—延長一週至七月二十一日止。
▲展覽時間—自十一日起每日延至午後十一時止。
▲主辦—庸報社，新民報社，華北廣播協會，東亞新報社。
▲後援—華北政務委員會，新民會，北京特別市公署，北京新聞協會。

餘興 一，演藝 二，電影 三，音樂 四，贈彩 五，其他

新民聲

××× 在「興亞節」盛大紀念下，興亞運動，和二次治強運動，華北全境，如火如荼的展開！這足以象徵着：國人對興亞的信念，是如何的濃厚？而又何如的期待殷切了！

××× 彼一般：到現在還迷頭地，尚在那裡，作無力的掙扎！喊着：「團結民衆，抗戰到底」的口號的要人們，聽到這種，蓬勃熱烈的運動消息！想該不知道懺悔，也應該慚愧死吧。

××× 獻機運動！祗是民意的一種表現，既不是日皇軍，需要這麼區區的一架飛機，也更需要不了，皇軍為擊碎敵性的物心力，正符所謂「匪以為報也，永以為好也」，京市民諸君，其共明此義，而踴躍獻資吧。

武昌實施市制

【中華社漢口十日電】自攻略武漢以來驅形羅進之武昌，頃決脫離湖北省政府之管轄，實行市制，十日已舉行市制實施典禮，又已任命湖北省政府財政署科長劉立潘為首任市長云

濟南鐵路局 表彰愛護村長

【中華社濟南十一日電】天津濟南鐵路局長，對於不分晝夜，挺身於鐵道警備之山東省滕縣第二區馮莊村愛護村長朱慶武（三七）發出如左之表彰文，謂為朱乃該君夙明聖戰之眞義與日軍協力，致力於愛護村之結成與偵察敵情等，愛村民推戴為村長指導村民，六月十日，有二十餘名土匪，襲擊愛護村時，該君親立陣頭，監督自衛團，與之應戰，同時，急報南沙河警備隊，一方對匪加以猛攻，使向東南方處莊退却，然看破該匪仍有襲擊該村之企圖，當即連絡附近自衛團，急追匪軍而將其包圍殲滅，此等沈着勇敢之行動，日軍將士，以及地方民衆，對之無不感激。

聲明作廢

本社於民國三十年四月十二日在警察局登記三輪汽車一輛當即領得三〇號牌一面乃於七月四日該車牌忽於途中遺失除報請警察局補發新牌外以後該三〇號車牌無論落於中外人手概行作廢特此聲明 北京新民報社啓

聲明作廢

茲有本所雇員蔣五洲於本月三日擅自離所攜去唐字第三五五號證章一枚同號服務證一份除呈報註銷外特此聲明作廢 唐山統稅局秦皇島特稅征所 B1119

律師袁超通告

據敝當事人曹萬等稱伊因賣茶房至家胡同三號房價與買主鄭乃欣涉訟在訴訟期間希各界人士注意對於上開房產勿為買賣抵押典當租賃各行為免受拖累等語經本律師覆核無異合代通告 B1124

謌珂：

玉病見報 速來晤面 B1129

問津者注意

神相金剛眼本日出京偕同「白衣龕開山法士」赴五台山進香約於月底返京特此聲明 章益人敬啓

唐山私立開灤高級護士職業學校招生廣告

一，名額 女生若干名
二，投考資格 十八歲以上三十歲以下品行端正體格健全具有初級中學畢業或初級中學以上程度之未婚者
三，投考手續 凡投考者報名時須填具本校投考履歷呈繳畢業證書或證明文件（錄取與否均發還）及最近二寸半身像片三張又報名費一元（無論錄取與否均不發還）並須請最近畢業或肄業學校校長及社會知名人士一人各出具介紹信一封
四，報名日期 七月十四日起至七月十九日止每日上午九時至十二時
五，報名地點 （一）天津開灤礦務總局總務處 （二）北京西交民巷四號開灤礦務總局駐京辦事處
六，考試地點 北京東城西觀音寺七十二號明明小學校內
七，初步體格檢查及口試 天津七月廿一日北京七月廿二日上午九時起
八，筆試 天津七月廿三日北京七月廿四日（筆墨自備）上午九至十一 下午三至四 國文 英文 理科 算學 簡章備索 B1130

置產聲明

今買妥范允平自置住房一所計房十四間坐落內三區界北舊治甲十五號業已成立草約倘若該產有債務糾紛不清自登報日起限五天向交涉過期與新業主無干特此聲明 舊業主 范允平 新業主 韓棣庭 仝啓 B1113

聞

不孝潤宇等罪孽深重不自殞滅禍延顯考府君痛於中華民國國曆六月二十七日巳時壽終京寓正寢享年八十九歲不孝等隨侍在側親視含殮遵禮成服叨在世友年鄉誼謹此告聞 奉遺命不計伏乞 鼎惠璧辭 如蒙賜唁請交北京宣外椏場五條廿一號喪居 天津天津地方法院收發處 國曆七月十六日 五七 成主 發引 伴宿 領帖 孤哀子孫 潤 泣血稽顙 齊衰期服孫 泣稽顙

天津燕達學校招生

招生 中學部 高級初級一年級新生 二三年級編級生（男女生分班） 小學部 高級初級一年級新生 二三四年級編級生
名額 報名日期 自七月五日起考試前一日止
報名費 中學二元 小學五角
考試日期 中學七月十三十四 小學十一十二（考試及口試）
報名地點 英租界五十六號路西頭本校（本校設獎學金及工讀生各若干名）
簡章函索附郵票二分即寄 B1172

天津裕大紡織股份有限公司召集臨時股東會通告

本公司於民國三十年六月二十二日舉行臨時股東會所有議案均經通過茲因尚有未了事項亟待續商經股東九合堂馮公記等請求召開臨時股東大會查其所集合之股數已達本公司股本半數以上茲定於本年七月十三日星期日下午三時（新）在北京前門內銀行公會召集臨時股東會除分函外特此通告 B1132

興亞院特認 中央日本語學院

報名十四日截止
一，招生班級 師範部 經濟部 專攻科
二，考試時間 七月十五 十六日 上午九時（新）
三，地點 西城舊刑部街西口四十四號 電話西局二〇一三
簡章須至本學院索取 B1122

國立北京師範學校招生

名額 教育系 國文系 日文系 西文系 史學系 數學系 物理系 化學系 生物系 地學系 體育系 音樂系 工藝系 各招一年級新生三十名（不收旁聽生及選科生）
投考資格 公立或已立案之私立高級中學或同等學校畢業之男生女生
報名手續 呈驗畢業證書並繳納二寸半身像片兩張及報名費二元
日期 七月十五日至二十五日（星期日除外）每日上午九時起
考試 日期 七月二十九日上午九時起體格檢查 八月一日至二日學科試驗 四日口試（凡體格檢查及格者始得應學科試驗）
報名及考試地址 北京和平門外南新華街本學院
費用 學費宿費一律免繳 簡章函索附郵票二分即寄

新巴黎綢緞服裝

專家時裝 花式根源
夏貨大賤賣，另闢特價部，空前所未有，忍痛的犧牲，

特價貨之一斑
印花喬其紗每件四元八角
精花喬其紗每件十二元五角
印花蟬翼紗每件六元六角
烏光黑絲紗每件三元六角
彩印花府綢每件一元四角
印花椰蘭綢每碼三元九角
雙印法國綢每碼二元五角
美術條子紡每件五元四角
彩印美術布每件二元五角
烏光花黑絲每件七元八角

王府井大街 天津中英街

明朗天

翠袖黃衫 （四六八）

劉雲若著

第二回 室邇人遐桃花逐水 峯迴路轉楊柳知門

向洗凡問道，大清早起來你帶她上那裡，樓下來的是誰呀，莫非趙率吾……洗凡沒等她說完，就湊過附在耳際低語道，不是趙率吾，是玲玲的娘來了，郭老太太愕然，也低聲問道，她是來看玲玲麼，洗凡道，不是，她來找我，在巷外等着，先教船夫送來封信，請我出去見面，信上說教我獨自前去，莫驚動別人，這意思就是不願和他父女見面，可是我想景仁自然是不好見她的，玲玲却是可以，咱們不是想教他們破鏡重圓麼，現在藉着玲玲，也許能激動母子之愛，加重她改悔的心理，所以我不管她願意不願，就把玲玲帶去，郭老太太沉吟道，你的主意自然不錯，只是……說着低下頭，眼光向床上酣睡未醒的杏如瞟了一下，隨即點頭道，好，也只可這樣，你就帶她去吧，洗凡看着，明白郭老太太的意思，還是憐惜杏如，還記着要給景仁撮合的事，如今若使玉珉重圓破鏡，杏如就算擯出局外了，所以覺得猶疑，但轉想玉珉既有轉機，自然得償她成全，怎能放着原有骨肉不給恢復，放着本來的夫妻，嫡親的母女，不給拉攏，反而另創新局面，硬使生人插入，這當然不合情理，所以她又放棄成見，贊成自己帶玲玲去見母親了，想着見玲玲自己在臉盆中倒了水，就過去替她洗淨了臉，又撲了些粉，再理吹頭髮把昨夜才經杏如洗好的綢衣換上，對她端詳端詳，心想這樣玉雪婉孌的孩子，眞難爲玉珉當日怎捨得下，現在我把她裝飾漂亮，給玉珉去看，教她知道女兒尚未受什折磨，可以稍爲舒心，但另一面却是給她的一種精神刑罰，我把玲玲打扮得越好，他看着多一分愛惜，便要多一分咎及，當時收拾完畢，就領她向外走，玲玲却向裡間門走去道，咱們得去多大工夫啊，我告訴爸爸一聲，洗凡聽着，心中一驚，忙道，我們就回來，不用告訴，你爸爸還睡着吧，那知話未說完，只聽裡間有人答話道，玲玲你跟姑姑玩去吧，可得聽話，別驪人，洗凡一聽是景仁聲音，立刻通身出了冷汗，暗道糟糕，怎這樣巧，他也醒了，莫非已聽見我們所說的話，但仔細再想自己和郭老太太的耳語，他絕不會聽見，至於船夫在樓梯上的言語，因爲隔着兩道門，距離稍遠，大約不致傳入房裡，他們裡間的人，向來謹守禮節，在外間女性未曾完全起床以前，向來困守不出，只今早紹文潛行，是個例外。

努力受精工作

編者

這兩天審閱來稿，固然有不少美妙佳作，可是語不成文的約占大多數，這些大多數作者我們決不能小瞧他，只要他們努力不懈的往前幹，經過相當時期也一定會作出詞意並美的文章來。

作文章這東西，林語堂先生有個比喻，他說：「文人作文，如婦人育子，必先受精，造胎懷孕而出之，如文章之不難產，且見景有感，語出生動矣，若時期未熟擅自寫作，亦如婦人之小產，其胎必死。」

我們想來這個比喻眞妙極了，茲引以大意，希望後者大多數作者更進一步努力受精工作，（多讀人家的名作）以期將來自然而然底產生胖娃娃！

憶

立均

漫漫深夜裡，不知從何處傳來悠揚的琴音？我徘徊在月下，撥開了數年來枯槁的心靈，牠一點點活躍起來，漸漸陷入往事的夢中。

十年前，那是在家鄉，我沒有孤寂，惆悵，整天沉醉在田野裡，荷塘上，度那快活的日子。

她每天帶着我，撫着我的頭髮，拉着我的手，她愛我勝過愛她自己的孩子，她是有着一頭黑亮的髮，和大大眼睛的三十多歲的婦人，她是我的乳娘，我稱她爲『媽媽』的。

她的性情非常和藹，她喜山水，田野，和我性情相似，所以母親常說我活像『媽媽』的孩子。

有一次我病了，她整夜不睡覺的看着我，她一個人會哭，等我病好了的時候，她跪到藥王廟去叩頭謝神，她眞愛我。

她常常帶我到親友家去玩，當人家誇獎我聰明時，她尤滿喜悅，驕傲，她低頭看着我，還說你們看，阿淑臉多白，配上一頭黃頭髮眞好看！媽媽偏笑我的頭髮黃，但媽媽總要護着，記得有一次爲人家笑話我黃頭髮，媽媽還氣得哭，她每夜都摟着我睡覺，直到她走的前一夜還是這樣的。

七歲時我入學了，每天晨光熹微，她便叫起我來，給我梳辮子，預備點心，然後把我送進學校去，先生會獎勵的說眞早，好學生，她高興的笑了。放學的時候，無論遇有大風大雨，她總是到校中去接我，晚間作完了功課她便給我講故事。

第二年她走了，她跟她的兒子到×市去了，我家裡沒法挽留她，她哭着走了。放學的時候再沒有人接我，孤單單的一個人走向家去，到處惟有影兒相伴，我常常躲在房裡哭，母親怕我病了，我開始和爸爸在一牀上睡覺，爸爸很喜歡我，因爲母親又有小的妹妹了，沒有工夫照顧我，我像隻小燕子似的孤單單的飛來飛去，我並不懂得什麼叫傷感，只是不知爲了什麼常常借着一點小的事故便哭起來。

爸爸每晚也講故事，講得更好，回家來整天作功課，學校生活佔有我整個的心，不知不覺中又過了四年，爸爸又離開我們永遠消滅了，家中從此沒有一點快樂，悲哀，憂愁，經濟壓迫，種種的痛苦，攤禍了我的家庭，我們跟母親整日的哭，天眞爛漫的時代從此失掉了！

接着就是姐姐結婚，姐姐死，這樣過了三年，我便踏入終身痛苦的路途，母親不顧一切的把我一生幸福斷送了，從此我沒有看見一天光明的路。

悲哀佔有我，我渴念那童年，我想念我的媽媽，我沒有一天忘掉她。

那是我離家的第二年，在姑母家意外的遇見了媽媽，我高興極了，媽媽也非常喜歡，她還像當年那樣愛我，當我和表姐妹玩的時候，她總站在我的後面，扶着我的肩，撫着我的髮，後來她知道我的遭遇，她痛痛的哭。

她老了，我看着她非常難過，她的頭髮中白了許多，額上多了幾條皺紋。

幾天的聚會，我們又在哭聲中告別了，我對不起她，我沒有像小時那樣和她親熱，彷彿是大了，我眞後悔，從此那有着白髮的中年婦人，時時刻刻的在我腦中出現。

這幾年來，我沒有見着她，不知她飄流到何處，我屢次在姑母家探聽，沒有得一點音信，我想念她，我像小時一樣的一個人偷偷流淚。往事啊！像烟像流水，一點點都過去了，留下一片空虛，一片惆悵，我過夠了這憂愁的日子，我嘗遍了苦辣酸甜的滋味，雖然這裡是秋天蕭瑟的生活，我沒有地方去揭示我心靈苦痛，我雖然有悲哀，憎恨，憤怒，但我愛我母親，我不願我母親知道我一絲的悲哀。

彷彿一條大的鏈子繫住我的心，我沒有一時間的快樂，我孤獨的很，我找不到一絲暖

但是我不怕這四圍黑暗，我自己是光明的，我要掙扎，我不會死，我要找春天的生活，我要找光明，不能被環境屈服，不是爲了我個人，是爲了工作，光明鼓舞着我，我自己笑了，我停止了腳步，倚着籐蘿架，一陣涼風吹來，墻角裡陰暗花影，輕輕搖動着，啊，這漫漫深夜裡，還有什麼東西在出沒？

天上一輪半圓的月，清澈的照在地上，身上。

啊，月夜是美麗的，我憶念着那遙遠家鄉的月夜，愛我的人都去了，只有母親在家鄉懷念着我。

童年啊！那麼短的黃金時代。

一片黑雲闇鶴着月，但月光是明亮的。

是的，秋天的生活沒有永久的，過了秋天生活便是春天的生活，我自語着。

琴聲止了，遠處傳來隆隆沈雷聲。（完）

古都古蹟之一：圖爲憑弔崇禎殉國處之仕女

格言漫畫

高炳華作

醉之酒，以觀其德。【陸世儀】

現代方言審音釋義

錫庚創編——不許轉載

睥一會，「饒舌」字彙補，睥，坐也，從坐自聲，「自音堆」，猶堆變聲，猶在懷來轍，堆在灰堆轍，均舌尖音，其入聲同爲的，即音根也，試各以舌尖呼之便明，俗多以待字代之，請檢字書，便知是否有誤。

聽戳戳，「戳音寸」，考各字書，戳，不請自來也，唐宋早有此語，但廣韻集韻，均音諒，惟近代通俗韻書，音撰去聲，恰與現在口音符合，故不覆票而聽戲曰戳戲，各地有吃戳飯，穿戳衣等語，皆不請自來義，又衍不請自來曰戳勁，亦曰巧勁，即從巧意。

候脈，脈有四至六候，見各醫書，候等候也，大夫診病類多以指按於手之寸關尺，等候脈象浮沉遲數之自來，今多呼號脈者，特方音轉變耳，其實候號爲雙聲字，蓋候在尤求轍，號在蕭豪轍，其入聲同爲合，即其音根。

頭發瘡，「瘡音運」，說文病也，古醫書屢見之，今大夫立診斷書，多以暈代之，釋名，暈捲也，氣在外，捲結之也，日月俱有之，故呼日暈月暈，以暈代瘡，音同而義異，或也，沉濃之間，凡言或如此漸，揚子方言卷十，漸音暫，曰漸如是，原書尙在，一檢便知，夫漸杭本一聲之轉，方音微異，不足怪也，其音根同爲黑，朝鮮方言家，新馬晉先生，曾言朝鮮亦有此語，呼恆冷恆熱，恆杭雙聲，亞洲同文之說，可以證明。

狐臂，北京獸呼歪毛，狐臂二字，見北齊書禮服志，謂少女之飾，今則不分男女，後項多有蓄之，升庵外集，謂小孩蓄之，可以避凶，俗多呼爲鬼見釁，今則訛爲鬼見愁，滿洲蓄右，額右則蓄左，女孩蓄此呼之云。

介紹，「介音蠻」，此音猶見於孟子朱子集註，北音尤如一介，介紹是也，讀音爲介，恰似屋內隔影，極有見地，王璞京音字彙，作嚷嚷傳借同音之疑問介然，謂介爲象形字，之疑問介然，謂介爲象形字，者，曰丫鬟，故呼丫頭，袁子才詩，阿爺十歲髻丫髟，即此意也。

小李，北京通語，呼瘦鎗爲李，謂行至此，即呪止也，阻字，不足爲據。

蓄鬢，京市管此物者，扁鑽剃刀鋪，揚集謂泥水匠，謂和灰泥，鐵以鑽鑿牆而參差之，使易攤結，故曰鐵鐵今轉刀，平上頭捐耳。（未完）

評劇 特別扮像

天明亮齋主

所謂特別扮像者，乃是不假物質之謂，所以海派之特殊，始終與清醞雅正的路子隔膜。

盜宗卷的陳平，群英會的魯肅，無非紗帽官衣，新鮮不到那兒去，而一經余叔岩化裝之後，便覺與衆不同，其不同之點是似「勒噹」（正字是綀篋）非「勒噹」，而自然樸茂入古。

關泰一角，在皮黃班的扮像中乃是最無變化之紅臉大漢。無論什麼戲，也離不開綠蟒綠花褶子綠花羅帽。然而「許公希」（德義）一扮上，立刻與衆不同，五把椅上來，也別管是誰的天霸，管保顯鼻子顯眼。

其尤爲難能者，厥屬丑角乎？丑之化裝本來簡單，再有特別，更是不易，蕭和者於此，無愧丑角宗匠。他扮出來的劇中人劉高手，張婆，李君富，樊虎，酒保，（落馬湖的）完全與衆不同，甚至能將闊闊之臉，變成瘦狹之臉（如李君富）。極普通之法門寺賈桂，戴上太監盔之後，全身團緊，其臉之下部成一瀟匐殊形，自合下觀之，儼如昇平署扮像譜之畫圖。

于蓮仙說臧嵐光扮潘巧雲，孫玉嬌之流，可稱古裝花旦。旋加解釋之曰：所謂「古裝」者不是梅派，乃是乾嘉代之旦角扮像。亦所謂特殊也。是知「特別扮像」，亦是京朝伶人之一宗「秘寶」。

閒話小暑

星浦

火傘高張，驕陽肆虐，年年二十四個節氣中之小暑，今日又屆，前日夏曆六月十三日亥初一刻十一分，（即下午九點一刻十一分），在此日此時即爲小暑節氣。曰「六月節」之名也。「暑」，熱也，季夏之月，天氣極熱，就極熱之中分爲大小，月初爲小，月半爲大，孝經緯曰：「夏至後十五日，斗指丁，爲小暑」，蓋「斗」謂北斗七星之柄，其名曰招搖，當其指丁方（即正南微西）時，則爲小暑之節氣至矣，小暑之日，日出寅正二刻八分，即上午四點二刻八分，其方向則在東北偏南也，日入戌初一刻七分，即下午七點一刻七分，其方向則在西北偏西也，由日出至日入爲晝，由日入至日出爲夜，小暑之日，晝五十八刻十四分，即十四小時二刻十四分，夜三十七刻一分，即九小時一刻一分，此日之晝，已較夏至日之晝稍短，其夜，亦較夏至日之夜稍長，而與芒種節之日出日入，及晝夜之時刻，完全相同，故歲時廣記，於四月六月之日出日入必在同一方向，此其理頗耐人思考也。

小暑節之天時，（一）雲五色出。易通卦驗：「小暑雲五色出」。按：五色者，謂青黃赤白黑也。書云：「五采彰施於五色，作服，汝明」。蓋以此五者爲主要之色。今小暑日之雲，亦有五色，故古人注意及之。顧此所謂五色之雲，不必截然分明，即衆彩煥爛，亦可謂爲五色也。玉海載：「紹興三十二年，孝宗即位閬州，奏六月十日，有五色雲見錦屏山之西，彩空映日，自未及申，在即位一日，允合受命之符」。按：「紹興」，係高宗年號，高宗三十二年，遜位於孝宗，故孝宗之即位，乃受高宗之禪也。「閬州」，今四川閬中縣。錦屏山，今在貴州，錯遠道。「六月十日」，頗與今年小暑節日相近，故「小暑雲五色出」，此言信不虛也。（二）溫風始至。語出禮記月令。溫風，係風名。（見康熙字典）。而六經天文編謂「溫風」爲溫厚之氣。「至」謂極也，盡也，其言曰：「子位一陽雖生，而未出乎地，至寅上，而溫厚之氣，從此始焉。已位乾卦，六陽雖極，而溫厚之氣未終。午位一陰雖生，而未害於陽。必至未位遯卦，而後溫厚之氣始盡也。至，極也」。按：遯卦，艮下乾上，其象爲溫厚之氣，至季夏而始極也」。按：遯卦，艮下乾上，其象長覆碗，二陰生於下，其與小暑節氣相應，故爲六月之卦。以上言小暑天時，必以此二者爲著。

其物候之最著者則（一）蟋蟀居壁。蟋蟀，別名不一，曰精蛚，曰王孫，曰促織，曰趨織，皆蟋蟀也。俗稱蛐蛐。禮記云：「蟋蟀居壁」。疏云：「蟋蟀居壁者，此物生於土中，至季夏，羽翼稍成，未能遠飛，但居其壁。至七月則能遠飛在野」。按：「居」謂處。「壁」謂土穴之牆。小暑之日，肅殺之氣已生，其初在穴。所生之蟲，亦秉此氣，故感之深則在野而鬥，鬥，即肅殺之象也，（二）鷹乃學習。鷹爲鷙鳥。『鷙』，猛也，一名鵰鵰。禮記云：「鷹乃學習」。注云：「鷹學習，謂攫搏也」。疏云：「二陰既起，鷹感陰氣，乃有殺心，學習搏擊之事」。應氏曰：「殺氣未肅，鷙猛之鳥，始習於擊，迎殺氣也」。蓋小暑之日，鷹感於陰氣，因而迎殺氣，秉殺心，而學習殺生之事，此則時之與物，交相感應之現像也，而夏小正則曰：「六月鷹始摯」。『摯』，搏也，實與鷙通。此所謂『摯』，亦即『學習』之義云。以上言小暑物候，大致不過如此。

有此物候，更驗之天時，必在復覩諸天象，再由天文與數理之推算，則今年小暑節氣，必在六月十三日，可以無疑。而一屆小暑則天地諸般現象，又可推而知之。古人謂「大塊即文章」，其言洵然。

嶽龕筆記

僧夢

漢蒯文通，名徹，墓在廣渠門外以北八里莊南坡上，古阜高四尺餘，每夜月白風清之時，而蒯高冠廣衫，作道人裝，携一童子執紗鐙隨之，或立中空中，若晝陰日晦亦見之。又嘗至距墓之百餘步外，有井一口，蒯向井汲水，明萬曆初年，有太守丘濬祖塋在其側，意欲發蒯墓視之，本村土人堅阻不可乃止，旋夢蒯幞頭朱衣來言，先讓人之尺寸地，不見讓耶，丘懼大悔，尋病歿，子孫亦衰落矣，按史載蒯徹，涿郡人，字通，楚漢時說士也，有權變，武信君當用其策降燕趙三十城，韓信用其計遂定齊地，漢高祖立韓信爲齊王後，蒯徹以相人之術，說信曰：僕相君之面，不過封侯，相君之背，貴不可言，信曰何謂也，徹曰楚漢分爭，智勇俱困，兩王之命，懸於足下，莫若兩利而俱存之，三分天下，鼎足而居，其勢莫敢先動，足下據強齊從燕趙因民之欲，西向爲百姓請命，則天下風走而響應矣，蓋聞天與不取反受其咎，時至不行，反受其殃，願足下熟慮之，信曰漢王遇我甚厚，我豈可以鄉利而倍義乎，徹曰勇略震主者身危，功蓋天下者不賞，今足下戴震主之威，挾不賞之功，欲持是安歸乎，信謝曰先生休矣吾方念之，數日徹復說曰，夫功者難成而易敗，時者難得而易失，時乎時乎不再來，信猶豫不忍背漢，又自以功多漢終不奪我齊，遂謝徹，徹因去佯狂燕市而歿，遂葬於此，自著其說號曰雋永八十一篇也。

刊物介紹

日華學報八十四號 本書發行諸爲謀中滿兩國人渡日觀光之方便，更贊助兩國學生留學日本，而以任種種懇切指導之目的，所設立之財團法人日華學會，本期有永島榮一郎之「辭書編纂」以及東亞文化協議會記事，中國文化界消息等，可爲留日學生之指針者甚多。

警聲二卷七期 本期搜錄政委會頒布居住證辦法，以及治安總署，京警察局所發表之單行施行細則，更有陸國啓君之「民國身份證明書國民居住證明書法制要義」。

桑報三卷六期 該報爲國立新民學院同學會出版，本期以可爲鄭樹大君所編，今鄭君已離開該學院，故卷尾有鄭君告辭諸君一文。

佛學月報創刊號 本創刊號是六月一日出版，編輯者爲中國佛教學院同學會文藝部，以宏揚佛法爲宗旨。

疑雲疑雨

雪倩

第一回 夜雨洗新妝 愁生客邸 銀河盼巧會 急放歸舟 （14）

他道：「這樣騎着頭太暈，我還是坐起來好一點。」秋芬想了想道：「你不用坐起來，你就個方向，頭向外，自然就不暈了。」秋航見她坐在車轅上，自己如果頭向外，勢必把頭挨着她的臀部，這樣倒不如坐着。秋芬見他沉吟，知道他是爲什麼，隨即笑道：「你把頭那邊，我坐在這邊也沒有關係。」秋航被她一語道破，倒不好說什麼，便依了她頭向外躺下。秋芬跨在車轅上，已經佔了一車的地方，秋航的頭放在那一半的地方，雖然挨不着她，但是相距也不遠。車走到那坑窪不平的地方，車身一顛簸，他的頭就搖動得觸着秋芬。秋芬也不理會，他却覺得太不合適。又想到把人家的被給騙了，還怎麼好？不如給她帶回去，拆洗乾淨之後，再送還她。他想着便向秋芬道「孟小姐，太對不起你了，我這酒喝到這樣，把你的被也吐髒了。我想最好……」他還沒有說出什麼話來，秋芬早笑道：「你還要賠我一床新的嗎？你快別再說，也沒髒了，不過髒了一點，回去拆洗拆洗不就完了嗎？」

徵稿 本版歡迎千字以下短小精幹材料，一經採用，報酬從優。

酒精 九十六度

苛性曹達 晒粉 衛生球 亞砒酸 蓚酸 鹽酸 硫酸銅 乳酸 樟腦油 桃膠 亞蘇 蠅必立死 安母尼亞水 鹽化安母 消毒用石鹼液 白阿膠 次亞硫酸曹達 一般工業化學藥品

存貨豐富 敬祈賜顧

興信大藥房

北京內三區大佛寺西大街七八 （交道口寬街站前） 電話（四）一六〇一號

適應夏日美！

藥製 冷香霜

用：冷却器製法 不含火熱毒質．

專除：汗瘢疿子粉刺

重張週年紀念 自七月十日至十五日 贈男女各一萬盒 勿失良機

贈送 京津同時贈送 買一送一 代理店不送

科學國藥腎腦救星 如遇風雨照期延長 男女二種買一送一 每人限購一打

參茸 鹿胎丸

無寒燥之弊

說明：人參鹿茸，爲補氣補血之珍貴藥品，尤其能壯人之元陽，乃世界公認的大補劑。「參茸鹿胎丸」主要的藥，就是人參與鹿茸及鮮鹿胎，即俗稱「鹿胎」抽取精華，富有保命胎素效力，有過無不及，按最新方法，煉製，外用糖衣，易服，分男服，女服二種，服量雖少，藥效偉大，不寒不燥，四季宜服，請購者務請指明北京鮮魚口南博濟堂鑫記出品，製丸不敗，庶不致誤。

男服主治：男子貧血，五勞七傷，氣虛咳嗽，自汗盜汗，先天不足，後天虧損，思慮太過，腎囊潮濕，陽萎早洩，遺精滑精，常出冷汗，子嗣艱難，腰酸背疼，形容枯瘦，小便頻數，頭迷頭暈，四肢無力，腦衰健忘，失眠不睡，耳聾耳鳴，諸虛百損，凡男女一切腎虧諸病，跌打損傷，軟骨症，結核性退等症，服之非常有效，吸烟者服之尤佳，（男服）定價每盒三元，半打十五元，每打……

女用主治：婦女經血不調，趕前錯後，色黑成塊，或淡紅，氣不正，心跳，時冷時燒，有心忙，胸中飽脹，不思飲食，面黃肌瘦，腰腿疼痛，內熱，大小產後，嘔吐，心煩，咳嗽，頭暈，四肢無力，氣喘不安，多夢，凡婦女患各病，產後諸症，服之無不奏效如神，（女服）不嫌四季均可服之。定價四元，每打四十元。

總發行北京鮮魚口內華樂戲院對過 南博濟堂鑫記藥廠 外埠函購不加寄費

駐津辦事處 東馬路馬家胡同對過正興義內 外埠函購請直接總店

痔瘡除根 潤腸痔漏丹 內外痔瘡漏瘡生管便血肛門腫痛剔刮立時見效每盒二元十角 代理均有

京市代售 育德電機煎藥 科學新法與衆不同清潔衛生 電話分局一五六五 專人取方

快胃 舒肝丸 專治：肝鬱不舒，胸脅串痛，飯後飽悶，氣痛，飲食不思，反胃反酸 每盒一元四角 外省函購加郵五角

慶餘堂廣藥店 北京前門外紙巷子路西 電南三八四一號

立止 白帶丸 專治：赤白帶下，淋漓不止，氣血兩虧，腰酸腿軟，肌肉消瘦，久成勞疾 每盒一元四角 外省函購加郵五角

普太和西藥房 北京前門外大街北首路西 電南一七〇四號

奇法戒烟 北方診療所

發明一種最新鎮靜藥水性極和平四時宜用不注射不悞作事功効異常神速無論鴉片白面嗎啡纏輕三日重者七日負真安全除淨戒期不吐不瀉決無昏迷瘋償之弊戒費特別從廉務希注意北京和外西琉璃廠路南

註冊商標

醫學博士 森田資孝先生推賞

頭痛聖藥 腦新

頭痛!!宜速服

腦新如遇頭腦疼痛非常難忍時、頭目肢暈神智昏迷時、或讀書過度精神疲倦時及惡醉宿酒未醒時、倘速服腦新可立見奇効、其効若響、服後三分鐘頓覺頭目爽快神智清新、苦痛若失、此有如夜月秋遊能有心曠神怡之妙、此偉績確爲本劑獨具之特長、且雖連續服用、對於腦神經或心臟胃腸等、決無副作用、亦無影響、孕婦服用亦無害

主治：偏正頭痛・頭迷眼花・精神憂鬱・宿酒惡醉・頭沉神昏・腦筋疲乏・神經痛・暈船暈車

藥價：四包裝……二角 七包裝……三角 十三包裝……五角 二十八包裝……一元 六十包裝……二元 百大十二包裝……五元

荒川長太郎合股公司 天津 北京 松本盛大堂

梅毒 體毒 立即收見暢効！

祛毒聖劑 毒掃丸

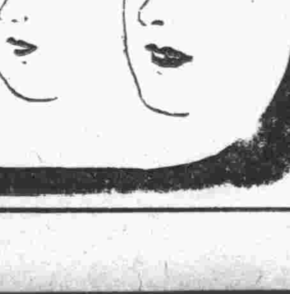

●梅毒的危險、人皆知悉、然而大多人、在初患時、雖施種種治療法、但經過第一期…表面的症狀一消失、以爲治癒而不治或中止其治。
●其實梅毒病菌、此時却在裏面以猛烈的破壞作用、腐蝕全身各組織、結果病勢漸自惡化爲第二三期、遂久忽生各樣的禍害。
●其害不止於一身、而又傷害妻子、破壞貴重的種族。以是、務必趕緊服用東亞唯一的聖藥「毒掃丸」根本排淨病毒、以藥強身延年之本。
●本藥有強大的殺菌、淨血、祛毒作用、確勝注射、又有補胃填精、強腦等効、故以內服之一法任樣頑性毒症、均能收到暢快無比的効果、而又其治癒期間、較任何藥品確實神速。

日本價：普通用……一元、二元、三元、重症用……二元、三元、五元。各地大小藥房均有本劑出售 請速試服立即現効。

總行 東京 山崎帝國堂

預防半身不遂

凡患中風不語行動艱難初覺頭暈麻木腰疼手足少力速服北京眞正紀宅虎骨追風丹可免半身不遂之疾已得速服此丹無不立癒 北京朝陽門內芳嘉園卅四號電話東局五，三六八五 紀時明 宋寶謹啓

花柳救星 痔漏除根

專治五淋白濁魚口便毒下疳小便腫痛楊梅入骨升大落地疥瘡遍身潰爛花柳轉成險症服此藥能由骨血向外清毒非是他家各種熏頂追毒入內之藥可比服本醫之藥能根本治好永不再犯多年梅毒不淨者速服紫金丹准能除根保管驗血此藥占時瘡漏瘡發源不外乎五臟六腑溼毒濕熱大腸瘀血流注肛門凝滯不散初起腫痛刺癢或生小肉疙瘩日久生管子破了流膿流黃水便血脫肛時好時犯本醫家傳秘製痔漏脫管丸善治痔瘡漏瘡不動刀剪全憑藥力清根脫管臟腑濕毒濕熱清淨自然痊癒每盒四元服七天輕者一盒痊癒重者二盒除根不好退洋本醫爲造名譽起見患病者親來診治不收診費見病贈送痔漏脫肛散外埠函購加郵費四角◇許可證一一一號 A712

百仲初起一盒准好年久舊疾二三盒去根每盒五付二元注意先吃藥病好付錢有保亦可

社址北京前門外興隆街草廠二條北口外路南普善堂醫藥社王醫

正通票行（頭獎專家）（前外珠寶市）
◀第六期公益獎券▶
二獎誌禧 確出正通 門市售出 原券縮影 以資證明

太平地

時局講座

萬惡的八路軍，現在已經滅亡了，在他們垂危的時候，我們還要說起來，從種種方面瞧着他們，他們確是到沒辦法的時候，行爲醜惡劣，一時一毫不能相信他們所說的一言一語，他們是破壞我們生活安寧的「亡命徒」，現在讓村的一切一切，已經當局的整頓得是「太平樂土」了，我們應該怎樣去保護他呢！第二次治安強化，正是我們努力的好機會！

作母親容易嗎？

可愛的小寶寶 怎樣去保護他修飾他

疾病之調養，皆賴母親之勤勞，故欲有健全之佳兒，只有施以適當教育，與合法之養護，此亦我女性最大之責任也。

嬰兒自誕生以後，關於飲食教誨，以及襁褓提攜，今將養護兒童一小部分之關於嬰兒的保護法，以經驗所得述之如下，以供做母親之參考。

眼睛之保護：每日清晨，用潔白之紗布或脫脂棉，蘸硼酸水（或濃茶汁）洗嬰兒之眼（用過之紗布或棉花不能再用），如果睫毛被眼脂膠黏不開，先用硼酸水濡濕，再以上法洗之。

耳之保護法：洗臉時，注意不要將污水注入耳內，洗時用乾淨硼酸水洗外耳，或用乾毛巾擦畢後擦以凡士林，切勿用金屬製之耳挖，挿入耳中以去耳垢。

口之保護法：每日應用硼酸水或香片茶汁洗嬰兒之口，洗法以小指或食指纏脫脂棉蘸硼酸水或茶汁洗其牙床或上下顎，如果發現牙床附近有白色線狀之物，即用硼酸水洗再塗凡士林或酸化鋅軟膏，再不見退即請醫生調治，所要切忌的是不論任何人，不能對準孩子的口接吻。

鼻之保護：鼻端有垂涕之時，以軟紙或棉布拭之，洗面時或時常用火柴桿纏脫脂棉，蘸凡士林輕輕探入拭除之。

皮膚之保護：嬰兒皮膚柔軟，洗浴時，切勿用鹼質多之肥皂，如肥皂宜用脂肪質多之肥皂，如發現嬰兒臀部或前面有紅腫現象時不可洗，只塗凡士林或酸化鋅軟膏擱之，尤其在繈褓中，切不加纖布或細軟布等擦，使嬰兒皮膚有破傷之虞。（慈）

爲誰辛苦 爲誰忙！

「炎炎日當午，汗滴禾下土，誰知盤中飧，粒粒皆辛苦」，這是警告人類只知享受不知工作的一個「呼聲」，「汗滴」，人類之汗也，而我們良心上不能泯滅的就是幫助出汗的「馬大王」，雖然上帝叫他命該如此，但是當我們酒足飯飽的時候，也總應該想想這「爲誰辛苦爲誰忙」的馬王爺，精神充足的時候！不妨給牠一些「感慨」！

楊寶森李玉芝 赴滬前尚演三場 臨別戲「探母回令」

【特訊】楊寶森，李玉芝應上海黃金大戲院之聘，定於二十日以後，偕李世霖赴滬，繼鄭冰如後在黃金演一個月，同台者爲姜妙香，裘盛戎，閻世善，艾世菊等，皆係黃金基本演員蟬聯續演者，楊李預定離京以前，尚有三場，其演程如下：十二（星期六）夜三慶，十五（星期二）夜廣德，十七（星期四）夜長安。

今夜三慶，楊李合演「法門寺」，叩閽大審，楊之趙廉，李之宋巧姣，劉硯亭之劉瑾，慈瑞泉之賈貴，于連仙之劉媒婆，哈寶山之宋國士，高富全之劉公道，正如羣星拱月，前場楊寶森加演「汾河灣」，打雁進窰，至于廣德與長安之戲碼，今明即可確定，最後一場，有合演「探母回令」，以作南下臨別紀念之訊。

馬連良 今日由津赴烟

馬連良今日（十二日）下午四時，偕張君秋等，由大沽登輪赴烟台，休息二日後，在丹桂演十二天，期滿仍續，最多唱二十日爲止。

王琴生 下期將演探母

特訊：譚派傳人王琴生，日前在廣德演奇冤報，成績頗佳，戲散後，乃師譚小培，及師弟譚富英，在台上爲之排習托兆碰碑，全一時許方散，現正從乃師改正「探母回令」準備下期公演。

吳鳳霞 藝術猛晉

評劇名坤伶吳鳳霞，現出演於蓮劇團，與劉硯秋同掛頭牌，每日與劉硯秋一同出演，深得一般觀衆之好評，又兼鳳霞大賽聽顯，貌美品端，嗓音宏亮，能戲六十餘齣，現值硯秋身體不適，該團日場即由鳳霞承演大軸，雖時值溽暑，而上座不減於往日，可見此一般觀衆對於鳳霞之藝術，均有相當認識矣。

金少山在津 十五日滿期

【特訊】金少山率領松竹社劇團，出演天津中國大戲院，因補演及義務戲之關係，須至十五晚方可演畢，十六早車，松竹社劇團全體，由津即行返京，而少山本人，或在津市小住幾日，亦未可知。

黃玉華鴛鴦扇 十五夜長安作處女演

【特訊】名坤伶黃玉華，近來對于捏排新劇，不遺餘力，前者排演義韓娥，成績斐然，現復排就新劇「鴛鴦扇」，係編寫名奏之一，乃表演李玉英與張瑞升之一段姻緣情史，當場繪畫（鴛鴦扇），尤足以表現其藝術之天才，爲坤伶界中所罕見者，劇中玉華飾李玉英花旦，後部青衫，唱念表情，黃伶自飾全部，儲金鵬飾張瑞升（奏），賈多才飾賈氏，朱斌仙飾賈文美，李世霖飾李彥賓，堪稱珠聯璧合，連日玉華在寓邀集儲金鵬等，過排多次，成績頗佳。

布衣女伶

侯姑娘 今晚歸京 忠信社全體昨離青西上

【青島航空快訊】忠信社奚劇團，此次滋青，出演光陸大戲院，成績奇佳，尤以探母，借東風，楊家將，三……諸戲爲最，演期十四天，至十一日（星期四）屆滿，雖青園方之挽留，而奚以天氣炎熱，演戲不便，婉辭未允，且對于濟南北洋戲院，滿洲演藝協會之聘，亦均辭謝，決定在青避暑，小住旬月，秋涼後方行北歸，該團一角色之侯玉蘭，高盛麟，李多奎，茹富蕙，王少亭，王泉奎，江世玉等一行，則定於十一日晨，乘京青車西上，計程十二晚九時許，可抵北京正陽門車站。

董慧寶 後夜廣德演 全部玉堂春

名坤伶董慧寶，息影多日，現由乃兄董鳳山，爲之組班，業已就緒，定於十四（星期一）夜在廣德登台，演「全部玉堂春」，自嫖院定情，至監會團圓，均有獨擅，助以陳盛泰之王金龍，曹連孝之劉秉義，貫盛吉之崇公道，尤足生色也。

李少春 出關展期

【特訊】名伶李少春，原定今日離京出關，赴滿上演共益舞台，但因滿洲在共益之演期，須至二十日前後方可成行。

筱翠花富貴圖 已開始趕排中

特訊：名旦筱翠花，決定歇夏後，曾與李少春在開明合演翠屏山，收有極佳之成績，翠花決于歇夏期內，除參加合作戲外大量排演新戲，第一齣已定爲繡衣名奏富貴圖，開始趕排是劇爲當年名坤伶金玉蘭之成名佳奏云。

戲劇問答

編者先生台鑒近閱貴報欣悉增添戲劇問答一欄茲有疑問數點請先代爲解答。疑問如次：

1，譚富英在現代老生群中可否稱爲全材正工老生？

2，馬連良因何不唱正工戲（如捉放探母等）？

3，奚嘯伯的嗓音近日更爲失窄有無敗嗓的危險？

4，李盛藻以那一齣最其所宗究爲何派？

5，楊寶森的唱做是否太擷其嗓音在一劇中有時好有時就不好何也？

6，二牌老生中遲（世恭）陳（少霖）管（紹華）三人相較屬誰好？

7，硬裡老生哈（寶山）李（寶奎）誰強？

8，童伶老生中誰有希望？

西城B．J．與校張彥

老生的謎！ 譚富英能稱全才否？ 馬連良怎不唱探母？

答

（一）譚富英文武兼長，在現代老生群中可以稱爲正生。但不得謂之全材，以其念白太欠研究，如清官冊胭脂寶褶俱不能演。且過去辦合作戲，曾有人囑煩富英與金少山演大水關，是知難以稱爲全才也。

（二）馬連良曾演捉放探母一劇，童時即演（戲考曾刊馬之劇照）。後在喜連成與黃桂秋演之，曾約陳德霖飾太后，王長林反串太君。惟近年則不常演，至於戰太平一劇，根本即未常演，定軍山乃過去常演之劇（名伶化裝譜有其戲照）。而且馬自二牌升頭牌，第一夕即在鳴樂演定軍山斬淵，並由王長林飾夏侯尚，錢金福飾夏侯淵。若夫戰太平之始終未演者，係因此劇之唱工多立音，與馬嗓音不合之故。大抵連良演劇，以瀟灑華富麗者爲適，扮像則以瀟灑著名，人各有長，未有不從己之所長以益求進展，而反用其拙者，此馬之所以近年不演定軍山也。探母爲特重叫小番之嘎調，所以不演，（日有鑑於譚富英之前例）。捉放或者閣下未嘗聆之耳。（未完）

一個重要聲明

本台每日所收信件，平均皆在二十餘封，中有一函問數事乃至十事者，以一人之精力，既不能同時答復，只好按其來函時日之先後以答復之，如今日所答者，乃六月二十九日所來之函也。而近日不少譚者既問復催，甚有謾罵之詞，此種態度殊非大雅所宜有。尚祈少安勿燥，必當逐函答復。若仍以謾罵之態度出之，則唯有「置之不理」而已。

民族之魂！ 一個炸彈

這次大會的京市代表，最出風頭的要算是四小（小范（政濤），小董（世勛），小孔（祥璣），小樊（明玉））小范的漂亮能得舞女們的歡心，小董飯量奇宏，小孔年小玲瓏，小樊歡歡躍躍，都會引起青年人的注意，小姪自青歸來向記者說的又謅四句以應小景。

小范年少翩翩
小孔誰見誰憐
一頓八碗數小董
跳跳躍躍是小樊

但不知×院裡×璨，陸．（聽說丈了）有了怎麼樣？

華北都市文曬

參加運動大會在青島（五） 消夏勝地馳騁着數千健兒

天津選手到達之後，空氣就立刻呈現熱鬧了，他們差不多都是大津一些老於運動的運動員，而且向例又是那麼以活潑善鬧著名於體育界中，所以極端的惹人歡迎，並且，他們和北京的代表，十有八九，都是共曾一隊，所以相見之下，別有一番寒暄的盛況的。

下午五時，大會中的規定，是在這個時間舉行入場式預演的，所以各地的代表都在四時半就準備好了，相繼的列隊到了會場，五時整即舉行預演，用北京隊領先，青島隊殿後，入市選手，魚貫而入，一切儀式均如正式的形式，所以選手們也都相當的肅齊嚴肅，結果，很順利的結束了預演。

下午七時，是青島的市長，歡宴各地代表筵席設在匯泉大飯店，首由趙市長致詞，繼由北京市代表團團長傅溍熙氏代表各地代表團致感激之詞，然後觥籌交錯極盡歡欣，酒半酣時，北京代表師範學院學生黃肆君，爲北京之名歌手，於是乃被邀請登台，高歌幾曲，殊惹歡迎，繼之則天津代表姚恩汗，傅金聲，亦各獻其絕技，開封選手則推其拿手戲之河南腔子，山東選手則高唱山東小調，一時五光十色熱鬧之至。

此次青島大會方面，招待全體各地代表，在此衆多的人數之下，而能設備如此，衛護如此，對於選手的居住飲食，都能常盡心，實爲欽佩。

七，投入了海洋的懷抱

今天的天氣晴明，萬里無雲，選手們遠道來青，老早就懷着對於海的迷戀，所以在今日練習之後，大家都紛紛的投入了海洋的懷抱了。（續完）

徐蘭沅 京劇講話 十五日起變更時間

北京中央廣播電台之徐蘭沅京劇講話，頗受一般研究京劇者歡迎，現正講說全部汾河灣，刻徐之播音時間，自本月十五日起，略有更動，改爲每週星期二五兩日，午後八時四十分起，至九時十分止云。

生活

炒素火腿 是最經濟最味美的食品

這種菜好像是南方人的，其實北方人仔細咀嚼起來，也能視爲珍品，不過在作法上須要有相當的常識，否則難以變吃也會嚐成，這裏的東西，茲再介紹給諸位主婦們一個最合理的作法如下：

材料：豆腐皮，醬豆腐露，素油，黃酒，醬油，茴香，香菌，白筍，白糖。

分量：豆腐皮，二十張，醬豆腐露一茶杯，素油二兩，黃酒半兩，茴香，香菌，白筍，白糖，酌量放用。

做法：一，豆腐皮，塗上醬豆腐露，使其均勻，一張一張的疊起來，捲成圓形，外邊再套數張潔白的豆腐皮，即用布巾裹住，用細繩縛着，愈緊愈妙。二，放在鍋中煮成八成熟，取出，解去外層包裹之潔白豆腐皮，再切成約二三分厚之片。三，再入油鍋中煎透，將黃酒醬油，香菌白筍等，依次加入，酌加香菌湯少許，透加糖即可食味極美。

下月至食炒素火腿，做法第一層手續同，第二層，即可放在蒸鍋中蒸透，取出，待冷切薄片，放在盤中，澆醬油吃爲可口之酒菜也。（慈）

北京中央廣播電台

七月十二日（星期六）第一廣播節目

今日標語 第二次治安強化運動 標語節目

中日合作剿匪也 人人必得深了解 華北條約最要緊 協力增進兩國福

第一類 定時定例

新民體操，八時。
日語講座，八時二十分（中）。
新聞，九時，十三時，十四時三十分，二十時二十分，二十二時三十分（初），二十時五十分（星期除外）。
唱片，八時四十分，十一時五十分，十八時三十分，十一時三十分，二十二時。
商情行市，九時二十分，十三時十五分。
報時，十二時，二十二時。
職業介紹，十二時十分。
兒童新聞，十八時二十分（星期除外）
行政工作報告，十九時二十分（星期六除外）

第二類 演講娛樂

九時三十五分，新民講壇，告知識青年（六），張子均。
十二時，衛生常識，育嬰常識，任秉慧。
十二時十五分，東韻，浣紗女，姜蘊田。
十三時三十分，評書，飛龍傳，品正三。
十四時，五十分，快書，水淹七軍，王憲臣。
京音大鼓，古城會，新鳳雲。
十八時，兒童時間，節奏樂：名歌錦集，滙一同樂小樂團演播。
十八時四十分，維持治安爲全體官民責任。
十九時十分，青年時間。
十九時，時局展望，林文龍。
十九時，三十分，華北之時局。
十九時，四十分，演講，劉孟揚。
廣東音樂：談情等四曲，月光社演播。
二十時，單弦，安樂園，譚鳳元。
二十時二十分，防共知識時間。
二十時四十分，崑曲，佳期拷紅，崑曲研究會演播。
二十一時，四十分，梅花調，寶玉探病，郭筱霞。
二十二時二十分，京劇——由三慶戲院中繼，汾河灣，楊寶森。法門寺，李玉芝。

夏天必備 贈送 十滴水

此水與市所售不同主治時疫霍亂吐瀉危險等症起死回生每瓶一角八分買一送一證明上海韋德斯聲明以免假冒

清涼痱子粉 功能爽身去痱 清涼八角

興華藥房 北京前門外 西河沿 外埠郵費五角

鴉片 百年外交史 楊六郎作 任率英繪

【六】還應說着遠遊人

「來時我就覺得眼熟，可怎也想不起來是誰，時候想起來，想着勸一勸你，沒有得功夫……你怎會好意思的了，看了你兩次，見你哪兒折騰，抽上這個了呢！」寄斯劉問着他。

「謝謝你，現在我無論如何要戒了烟簡直不是……」健一紅頭漲臉的。

「戒麼？」寄斯劉搖了搖頭。「我不信抽大烟的人戒了大烟，一在這兒我看多了，一邊抽着烟一邊罵，雖然把自己罵得一個大錢不值。可是到時候……還得抽，一口也不少。」

「我是眞戒，不戒烟不能回家。」

「戒烟到這裡來？」寄斯劉笑了。「到這兒你一輩子也戒不了。」

「不是戀小的一個月就除根麼？」

「一個月？兩個月也不行，就是行了，戒完烟也得『嗎啡針』。」

「那……」

「那一點也不新鮮。」

「專門戒烟，不成了騙人」？

「誰叫找上門來受騙呢」！寄斯劉往外面一指。「你看見這四個沒有，煙鬼，方才聞到的是前天來的，一天小，一天鬧四五回，鬧一回就是一針」。

「嗎啡針」？

「還眞有戒煙針？就是有，打上也是不好受，是不的戒煙針，都是頂癮，哪兒都是一樣，這還是這醫張發大夫對我們說的」。

健一怔了怔，「我方才打的？……」

「嗎啡」。寄斯劉毫不遲疑的告訴他。「錯過是嗎能這麼快」。

「西法戒煙這麼戒」？

「怎麼戒，吃大烟丸」。寄斯劉笑了。「打針就是西法，中法是吃藥，吃大烟丸」。

健一看着寄斯劉，沒說什麼，寄斯劉又笑了。「就拿他們這幾個說吧，一來的時候全都說戒，到現在誰也沒戒了，新來的那個方子不是讓護着要回去麼，算是打了兩針胡弄過去了，明天……」

「我怎麼戒呢，要這麼說？」

「你要眞打算戒的話，有一個好法子，常常出去讓得，難受也不抽，有個七八天的功夫，自要慣了，也就戒成了功。」

「在這兒能出去？」

「隨便出去。」

「喔！」健一想起來。「吃飯的時候，他們三個大就是溜達去了……」

「他們，他們抽烟去了。」

「在這兒戒，到外面抽？」

「可不是這樣，自己騙自己，——你看見那個姓李的沒有？愛唱戲的那個，他，三十多了，有房子有地，現在池叫別人偷着賣了，他媽要出頭打官司，告訴了他爲是叫他出個主意，他連心也沒走，告訴他媽等過五月節再說，他媽天天來催他，問他戒的怎樣，他跟大夫打通了氣，大夫樂得的，也順着他說五月節才能戒好，可是他這會天天還是出去抽……」

「那兩個呢？」

「那兩個也跟他學，看到外面去，你看着，新來的這個也快，明天他們定規着一塊兒出去呢？」

「我這不是白來麼？」健一對自己說。「還以爲優待是個便宜呢，特待的上這兒來。」

「哪兒都可以優待，這兒的優待也是沒限制的，來到八號，說優待八號，來十號呢，優待十號，這哪兒有準兒。」

倆人滔滔的說話，說得累了，不約而同的打了個哈欠，寄斯劉看了看手腕子上的表，「不早了，明天見吧！」她轉身笑了一笑。「說開了頭，不單忘了時間，把醫院的底子洩給了你，好在我不預備再作這事了，到月底辭職這裡，……」

「我想也在月底離開這兒」，健一很失望似的。

「早走吧，怕他們把話傳出去，知道是你擾惑的……」

「誰傳過去？」

「他們！」健一也指了指外面。

「他們兩下打錯去了，」寄斯劉說。

健一怔了一下。

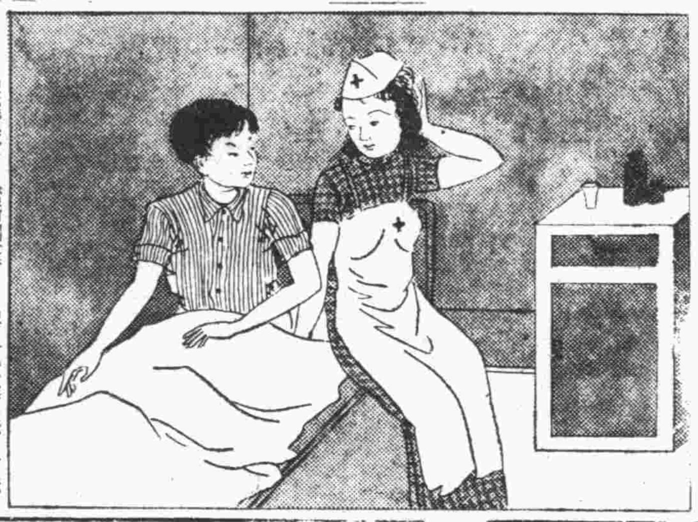

長安大戲院
今日夜戲 王玉蓉 明社全部 特煩新戲 漁家樂
明日白天 宋德珠 王金璐 全部新 雷峯塔
十四夜戲 李萬春 永春社 變羣英會 借東風 銅網陣 沖霄樓
十五夜戲 黃玉華 華社全部 鴛鴦扇
十六夜戲 義務戲 譚富英 李世芳 毛世來 南鐵生 孫毓堃 碑宇宙鋒 御亭狀元印

廣德戲院
今日夜戲 吳素秋 傳德威 全部 藍橋會
明日白天 譚鼎銘 蔣雪廣 全部三國誌
明日夜戲 李玉茹 趙金年 王金璐 合演 美人魚 八點上場
十四夜戲 董慧寶 全部 玉堂春
十五夜戲 楊寶森 准演 傑作 佳劇

華樂戲院
今日白天 富連成 元鳴 柯 元瑞 錦 元芳 桃 穆柯寨 天水關 轅門斬子（安天會）
明天夜戲 蘭秋 陳少霖 王素蘭 張秀浦 王寶釧 法門寺

開明戲院
明天夜戲 特請 吳素秋 暨秋文社 演 偉大貢獻
十四夜戲 李盛斌 賀玉欽 李洪春 毛慶來 李洪福 一本至十六本 鐵公雞
十五夜戲 特請 李萬春 暨承春社 全體藝員 八本 鐵公雞
花園 屋頂 白鳴 方紅寶 高德明 郭小霞 金萬昌 曹寶祿 什樣 雜耍 每晚准演

三慶戲院
今日夜戲（星期六） 楊寶森 李玉芝 吳彥衡 儲金鵬 劉硯亭 慈瑞泉 合作 雙演 法門寺 汾河灣
十五夜戲 宋德珠 暨穎光社 准演 拿手好戲
十六夜戲 吳素秋 暨秋文社 准演 拿手佳劇

慶樂戲院 鳴春社 兒童國劇
今日白天（金紅）（戈粉）訓子 行路 遊龍戲鳳
明天 天猴 月府 各種 遊蟾宮
十四日白天 矮金雙 白蛇 炮竄 望兒樓 定軍山
今天夜戲 初次公演 本頭貍貓換太子 新製佈景 燈光鶴 請早臨
星期天白天 演公

長安戲院 十四星期一晚 李萬春 特煩文武雙齣 蕭何月下追韓信 沖霄樓 銅網陣

中和戲院 榮春社 特請
今日夜戲（星期六） 奇情驚險 文武名劇 飛俠三劍客 劍仙俠客萃堂
明日白天 （全部）借東風 牧虎關 三娘
明天夜戲 神谷 無形影 飛雲 賀后罵殿 財源輻輳
十四（星期一）夜戲 明代軼聞 豪俠偉劇 馬義救主 九曲臥虎洞（刺王僚）

中和戲院 十五（星期二）夜戲 榮春社 最近新排 偉大公演 佳劇 全部 金瓶女

華北戲院 喜彩蓮 張春彩 劉硯秋 吳鳳霞 鴻 蓮劇團全體藝員
今日白天 大塊群戲 富春院
今天夜戲 特煩 准演 蜜蜂計 雙齣 人面桃花
明日白天 （全部）三 姊
明天夜戲 東南 孔雀 飛

吉祥大戲院（今天二時開演）
乞丐千金 陳燕燕 梅熹 韓蘭根 主演
鴻鸞禧 棒打薄情郎
興亞紀念，同時加演 看呀，我們的堅壘
本院夏季優待 憑買一張票 可二人入場
盛會難再 萬勿錯過
（下期開演 珍珠衫）

新新大戲院
喧傳已久 今天公映 每日二點開 星期十一點開
新華出品 對白歌唱有聲鉅片 秦良玉
（主演）陳雲裳 梅熹 韓蘭根
清政傳情 鄺花微婚 馳騁疆場 奮勇殺賊
興亞紀念加演 看呀！我們的堅壘 電影世界新聞廿五報
下期開演…四潘金蓮

先靈診療所
本所專治花柳梅毒淋病治療下疳小便膿濁魚口橫痃身發紅點骨節疼痛（一二三期梅毒）耳鳴頭痛喉啞皮膚刺癢濕疹疥瘡性淋便紅便血腎囊腫大多年老淋飲酒過勸即犯其他用新法手術巧妙保無痛苦欲節儉經濟時間短少者可到本所來診治本所不收門診隨到隨診 出診隨時 門診早八點至九點止 注射淋病針二元起碼 六〇六一元起碼 北京前外鮮魚口 電話南局六三四號

雨禮救煙靈藥 新海洛斷癮 把陸那兒

此藥能止癮 戒除鴉片 服用無痛苦

總批發處 北京光新合藥房 各地藥房均有代售

三井保險
火災．海上 傷害．汽車 運送 保險
賜一電話立即派員前往接洽
三井洋行 北京東城西總布胡同三〇號
電話中繼線東局5二二二
自備中譯 請要保

金鶴香油
純良頭油
香氣濃厚 品質精良
着色輝煌 光澤而不俗
不粘不流 洗髮更容易
含養毛劑 可判恶癖林

根治 便血便膿 久瀉久痢
主治鷄鳴作瀉午夜溏瀉口下痢膿尿成痢似痢非痢便血便膿
惠群醫館 曹醫

北京東四牌樓北錢糧胡同東口內四十二號前清臺王府總管德善堂劉宅
眞正王府舒肝丸 專治男婦食傷嘔吐腹脹便秘
眞正王府濟坤丸 專治婦女身弱經閉血色失常

眞品公司
北京第一分公司前外觀音寺
北京第二分公司王府井大街
電話南局二一七 電東五一〇 一五七號

夏季舉行大減價三十天（七月四日起）
素常售價。比衆低廉。這次減價。祇求顧客滿意任何犧牲。在所不惜。今天價目。究竟誰家爲廉？歡迎各界比較，方知本公司價格。確實較衆爲廉？

孔子牌老字雙明卡只表每特價十元
三針明夜光表三號五元特價
惠勒最新式明卡每只九元八角
四號鳥雙字表鋼把卡每只十元二八
ccc男式雙卡字長方夾白金手表每只二十三元
瑞士拿物來時雙卡字長方機心手表每只四十四元
瑞士最新型雙卡字十五占夾白金手表每只五十八元
瑞士最新出品女用不銹鋼手表每只三十五元
瑞士出品長方機心男用手表每只二十二元
瑞士出品長方機心雙卡字灣形男用手表每只二十二元
瑞士出品最小巧長方女用手表每只二十五元

規模偉大 設備完善

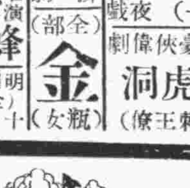

護目 玳瑁 太陽鏡每副九角
夾白金吒力克鏡片每副二元
四眼夾白金架黑吒平每副五元

注意 排印如有錯誤均以本行標價爲憑
犧牲品不折扣 每位限購一只 祇限本埠 外埠停寄

小學生

【第六十七期】

猜謎

諸位朋友：上次的謎語都被你們猜對了，這次我還有兩個謎語再請大家課餘之時來猜一下吧：一，人字加個了，叫你猜到老，你若猜着他，算你學問廣（打一字）。二，身在穴中把弓拉，全中王子不在家，淮漢兩河皆無水，橋去木淮去佳（打四字）三，頭頂三十二兩，脚踏八字連台，腰裡長出眼睛，眞乃奇哉怪哉。（打一字）錄取法：答得最好的取前三名，餘者俸錄芳名。

治安運動與小學生

思想純潔舉動紀律化

小學生是治安運動的基本人物

兒童講話

這治安兩個字的意義就廣義來說，便是治國平天下，就狹義來說，便是男婦老幼的居民，都得到安居樂業。國治天下平，社會安堵，路不拾遺，夜不閉戶，這是人類生活上最感覺快樂的。從前的唐堯天下承平，大舜的無爲而治，周朝成康，漢朝的文景，唐朝的貞觀，宋朝的賢仁，清朝的康熙，那眞是歌舞昇平，熙熙盛世，生在那時代的人民，生活的快樂，還不像活神仙一樣嗎？所以現在上至委員長，各省長官，及全華北人士，都厲行治安強化運動，也就是要社會像磐石之安，叫人民登衽席之上，過着極快樂的生活，這治安運動的意義是極深遠而且廣大的。

現在的小朋友們對於我這個講題，一定要發生一種疑問，說治安運動有長官領導提倡，自能收極大效果，與我們小學生又有什麼關係呢？小學生念國語是念出治安來呢，還是演算術，演出治安來呢？我們要知道，這並不是要看小學生的念國語和演算術，是要看小學生的思想和舉動。小學生思想是純潔的，是遠大的，自然就不會爲邪說所驅使，爲外物所利誘。小學生的舉動是沉着的，是守紀律的，也自然不會飛揚浮躁，觸犯校章的，我們今日是學校的小學生，將來就是社會上的中堅份子，我們在小學生時代，能遵從家長的訓言，師長的教誨，勤勞儉樸，自肅自戒，由個人養成紀律化的良好習慣，將來就是社會上保守秩序的人，這樣說來，小學生不但對於治安運動有關係，並且還是治安運動的基本人物，所以我盼望全華北的小學生，都要思想純潔，舉動要紀律化，共同努力，促使治安運動的成功，那麼說就是治安運動意義重大，由此可知了。我們遵守校規，服從師長指導，實行擁護大治安運動，並且永久下去，不要一時興奮，要作成全華北的明朗化，才算達到治安的最高目的。（廣安門大街小學六年級）

編者小語

興亞展覽會業已揭幕，遊人滿坑滿谷，小朋友們一定參觀過不只一次，心內做何感想，盡量寫來，在相比較觀覽，你們願意嗎。

暑假來到，你們做何消遣，你們可曾知道寫文章畫畫，是消暑的好方法嗎？許多小朋友來信說願於近幾期內出一版暑期生活刊，取材題目不限，我很贊同表同意，我這裡預備少許東西，以備做被選的小朋友們的報酬，小朋友們你們願意參加嗎？

模範育嬰機關

香山慈幼院 嬰兒教保園訪問記

教育養護均達最高水準 汪主任對育嬰闡述盡詳

一位負着看護之責的保姆，正在忙着爲她的孩子們，編製生活報告，她要按日記載體溫，大小便，啼哭的原因和次數，以及一些諸如此類的專門事項，每個孩子都需加以個別的注意，身高，體重，和她們的年齡，都須成正常的比例。任何孩子有不正常的現象時，便要把她隔離起來，或是把她送到協和醫院或陳瑞慈醫師那裡去，這裡和他們有密切的連絡。

上了一層樓，便是孩子們的小飯廳了，幾把椅子圍住幾張小桌子，會食時，有位保姆在旁照料，同時還負責糾正她們吃飯的姿勢。

小飯廳再過去是盥漱室，漱口具，洗臉盆，都是小巧玲瓏，上面寫着孩子的名字，常先生告訴我，「他們都有飯前洗手飯後漱口的好習慣，並且從來也不會錯用別人的東西」

×　×　×

在鄉過一片孩子們的運動場時，看見一群大點的孩子，約莫十來個左右，有位教員和兩位保姆帶領着，赤條條地在太陽底下遊戲——這是她們日常過的戶外生活，那種天眞無邪的樣子，看了令人羨慕。

運動場上有各種健身器械，滑梯，鞦韆，爬高架，蹺蹺板……

嬰兒課堂是一間光線明朗佈置精雅的大廳，慈孝堂，色彩調合的牆壁上，畫出各種栩栩如生的鳥獸，課堂的一角有一部大鋼琴，旁邊整齊地放置着些每個小孩都喜愛的玩具，汽車，木馬，三輪車，手推車，一堆積木，一隻沙土箱，鐵把農具，小鋤，小鏟……

時事述評

興亞與治安

戈力

過去，外人曾譏說——中國每次對抗外國，未有不敗北的，於是結論是：讓蠢像豬牛樣的中國人做全世界十四公國的奴隸罷！瞧，這侮辱的話，多麼令人心痛頭疼?!

可是從這點上倒十分證明了中國是太愛和平了，不像英美等盎格羅撒克遜民族的好大喜功窮兵黷武，專用「鐵血主義」，滅亡他國，榨取殖民地人的膏血呀。看印度現今已是赤貧到像被水洗了一般，可是英國的資本家倒是腦滿腸肥，透着洋洋得意的樣兒，紳士和那貧民站在一處，其一衣冠楚楚方頭大耳，其一衣不蔽體瘦骨稜稜，眞如天堂地獄一般。

可是又一說 物競天擇，適者生存，弱肉強食，天演公例，友邦日本，看到白人的劍拔弩張，侵略有色人種，于是整備軍備，陸海空軍，一示其氣吞太平洋之壯烈雄姿，又看到西洋的榨取中國，於是發動聖戰，至今四年，中日攜手共建明朗東亞新天地，本來中日二國同文同種，理當共存共榮，中日親善是天經地義，不幸過去指導者迷於去就，妄啓戰端，日本忍而不可忍，乃爲除治根忍痛執刀者，今聖戰刻刻成功，興亞之鐘聲，敲響各地，我中國人民，宜認清時代於日本皇軍正義支援之下，奮起同力一心共努力殲滅洪水猛獸之共黨，剷除殺人放火之游匪，這才是新中國之戰士，而華北方有泰山之固，人民方有安居樂業的可能，願自今日起共起助之強化治安！（七月十日）

美國進駐冰島

於英國行將就幕之際，突有野心勃勃的好事者的美國，本「脣亡齒寒」之義，予英以援助，譬夫將盡燈油風前掙扎而添之不已，死灰當能復燃，但世界戰亂恐更無止期，益將擴大，人類文明，完全毀滅，亦未可知。

美國有識者大聲疾呼：忘了美國的驕傲，接受新時代的曙光吧，世界豈只是「美國的蘋果也比他國大」嗎？

美國總是疑雲疑雨，認德國有威脅他的安全可能性，所以突然進駐冰島，這只是疑心生暗鬼，庸人自擾耳！

法關西之再建工作

于德國精銳之軍未攻佔巴黎前夕，巴黎藝術家夢幻未醒：「暴行狗養的，巴黎還是我們的！」洎德軍堂堂駐入巴黎，法政府不知何往，依然知祖國之命運改其全貌，不禁呆然！

今也，德人忘法國二十年前所予之恥辱而從事救濟喘息戰後荒涼之市民，一示德人之寬大，人類可貴之溫情，此眞令人感激不已者也（十一日）

童話

開花老翁

日本童話選譯之一

幽堂譯

很古的時候，在某一地方，有一老翁養飼着一匹小狗，老翁非常的愛惜牠。

有一天，狗在田地的邊兒上便叫道：「這兒挖，汪汪汪，這兒挖，汪汪汪。」老翁在那地掘開一看，從土裡便有許多金子和寶貝等物品出來了。

鄰家的老翁是慾望很深貪心不足的人，聽見這事後，便把那狗借來了，可是強拉着狗去叫喚，把田地掘開一看，祇有許多污穢的東西出來。老翁很懊惱的便把狗給殺死了。

愛惜這狗的那老翁是很悲哀的，可是沒有法子好想，便給狗做了一個墳，在墳那裡，便生長了一株小松樹。

松樹很快的便長成很大的了，老翁把那松樹砍伐，用那木頭作了一個舂米的臼，在臼中把米一放，便有許多金子和寶貝等物出來。

鄰家的老翁又把那個臼借來，把米放在臼裡一看，又有許多污穢的東西出來，老翁又很懊惱的把臼毀壞後，放在火內燃燒了。

愛惜那狗的老翁，便把那燒成的灰要了來，可是風吹來把灰全吹飛散了。那個灰，剛一飛散到空中，和枯乾的樹木的樹枝一接觸，立刻有花很盛的開起來，老翁很是喜歡，把灰裝在簍子裡，便道：「開花老翁，開花老翁在枯樹上把花開開吧！」便步行着走了。恰好王侯經過，聽見老翁的話便道：「這個很有趣，把花兒開開看一看！」

老翁便攀登在枯樹上，把灰用手一揚，立刻枯樹的枝馬上花便開了，滿樹的美麗的花非常繁盛。

「這個眞奇怪呀！美麗呀！美麗呀！」那王侯很歡悅的褒獎讚美這老翁了。

鄰家的老翁非常羨慕這被讚美的老翁，把殘餘的灰收集起來，也登在枯樹上，等着王侯回來，在那兒，王侯回來便道：「再來一次，把花開開看一看。」鄰家貪心的老翁便把灰用手揚起播散開來，可是變回的撒，花也不開，完了，灰便全跑到王侯的眼睛和嘴中去了。

王侯非常怒道：「這是假物，討厭的那個東西！」鄰家老翁想逃跑，可是又在樹上，結果，便被綁縛着走了。（完）

日華語講座

上次練習揭曉

一

ワタクシノ カミ デス　ㄕ ㄛ ㄉㄜ ㄓ　是我的紙

コレワ 私ノ ホンデス　ㄓㄜ ㄕ ㄨ　這是我的書

ソレワアナタノホンデス　ㄋㄚ ㄋㄧ　那是你的書

二

コレ（ソ）ホンデス　這是書

ㄙㄛ ㄌㄝ ㄉㄞ ㄙ　（ソ）（レ）ハナン（デ）（ス）カ　那是書嗎？

以上練習係天津匯文小學二年乙組高翔華作

第五課

オタチ ナサイ　站起來罷

オカケ ナサイ　坐下罷

アナタ ハ ダレ デスカ　你是誰呀

ワタクシ ハ 王 デス　我是王

アナタ ハ 李サン デスカ　你是李君嗎

ハイ ワタクシハ李デス　是，我是李

練習

王サン オタチ ナサイ　王君站起來罷

アナタ オカケ ナサイ　你坐下罷

コノカタ ハ ダレ デスカ　這位是誰

アノカタ ハ 孫サン デス　那位是孫君

私ハ高デス　我是高

中國金筆專家●天津美利時總行

慶祝十處分行同時開幕

徐州　唐山　滄州　德州　濰縣　青州　濟寧　泰安　秦皇島　周村

宣言

迺運日進人事日繁凡處理業務以及往還交際，均惟記錄是賴，書寫工具遂爲一時不可缺失之需要，本行出品之派拉蒙金筆及自來墨萬本毛筆，自銷行以來，利用偉大生產，精誠應社會，素以質料高超製造精良，價低廉，爲各界人士交口稱譽，允宜獨步全國，本行雖大量生產，仍復供不應求，茲擴充營業，起見特於華北各大商埠新設分行十處，並爲貫澈初衷計，爰動員全部生產人員，日夜趕工製造，源源出貨，充分供應，凡各地愛用諸君，或餽贈親友，既屬事年必需之務，就近趁早選購。此啓

●以懇摯精神◎爲社會服務●
●以廉美宗旨◎爲營業依歸●

老牌◎新精神◎

本行各種金筆均比市價便宜
新型派拉蒙金筆每枝12元
特種派拉蒙特價每枝七元
甲種派拉蒙金筆每枝五元
乙種派拉蒙金筆每枝三元
派拉蒙奇異墨水每瓶八角

派拉蒙金筆

在俱佔上乘◎榮膺首席出品

擁有千萬新老主客 作最有力介紹

萬年毛筆
○使用簡便　○堅韌鋼筆　○貯墨一次 可寫萬字
●筆頭用壞●隨時換新●
特種每枝四元　甲種一元五角　墨汁粉每包四角
本行榮製

大贈品（一次代價 十年保用）

購筆一枝奉贈六寸中國電影明星照片一打

明星芳名：陳雲裳　袁美雲　路明　李綺年　梅琳　陳燕燕　胡蝶　黃耐霜　黎莉莉　徐來　英茵　周旋　白楊　黎明暉　童月娟　袁紹梅　貂斑華　梁賽珊　顧蘭君　談瑛　梁賽珠

好筆早要買　贈品意外收穫

絕代名姝亦麗亦豔

美利時行天津總店
總行法界馬家口通順樓
支行日界旭街北首路東

原有分行
奉天分行小南門遠東旅館內
太原分行西夾巷泰安旅館內
北京分行東朱市口聚隆店內
北京支行報子街西單飯店內
濟南分行西門大街樓指巷口
青島分行北京路中華棧內
石家莊分行昇平街北京旅館
保定分行唐家胡同保陽旅館

老牌

安住蚊煙香

天津總代理店 北支日界旭街 小林洋行

福隆百貨 大線店 新張贈獎 公益獎券 西單北大街福德商場內

瘰癧丸

本醫院創此藥行銷四海效驗準確歷史悠久政府註冊發給一九特種成藥執照治男女一切鼠瘡瘰癧未破立即消化已破爛流膿流水或生管子外面搽口抹下數貼任何物一概不用竟愿此丸服下方可服下每打十二付十元病根深重

變加料每打十二付廿元函購郵費五角姚鑫森大夫啓事凡男女鼠瘡瘰癧破爛生管大症負責包治痊癒津有相當舖保好後收款開設天津東門南路西胡同姚鑫森醫師大藥房製▲代售處張垣長安大街宋記報社濟南張雙子濰縣聚成蘇保定中國旅館光明報社博山福成祥青島大合烟合中美藥房徐州北關外下牌子分行唐山市榮市街光明廣告社彰德鐘樓前大街鑫和慶天津南市榮吉大街民衆報社北前外下牌樓恒元隆前內西皮市光明藥社打磨廠 本刊臨時孝義請君轉下留傳親友

半身不遂救星　麻木寒腿

厄生大造丸 是本堂祖傳秘製，經驗多年的秘方，市井諸藥大不相同，經北京天津市政府衛生局化驗註冊，凡患半身不遂麻木寒腿病症百治不愈者，服此丸三五丸即能見大功效，准保於短期恢復自由，此丸專治男婦腦冲血新得久患半身不遂口眼歪斜言語不清四肢麻木腰背痠痛腿簸腳軟行路艱難如神蒜下痿十能起床等病，每付一元，每打十元，外埠函購加三角

體仁堂總店開設天津南門內　分店北京西直門大街三宮錫街四號　光明報社天津法界勸業場內厚德堂北京前門外西河沿勸業場旁聚賢旅社內厚德堂

代售處 唐山市新榮市新星　A919

濕毒五天保好

本醫新發明濕氣內服藥專治遍身濕毒疙瘡爛膿流黃水等症百治百效靈驗如響如經其他醫士施治打針無效請用濕氣內服藥三四付即可痊愈五大保好除根每付一元加料二元◇代售處天津法界泰康商場德昌行北門東保和堂北京前門正陽大藥房濟南小緯六路大仁堂山海關會友書局保和唐山中西大藥房保定公記商行石門西園氏藥房青島金星藥房學和五洲藥房張家口保太和外埠函購加郵五角總批發處天津南市路中幸旅館旁王穎卿製藥所

鄙人年已六十一，妾佟氏三十八歲，仍無子嗣，百治無效，去年幸經友人崔縣長兆松介紹前門外大馬神廟甲三十一號羅宅祖傳清宮御製安胎種子慶生丹一料，夫婦同服，今年果然產生一男，兒喜慶之餘，特此登報鳴謝，並將小兒照片登出，以便廣爲負責介紹，該宅爲普濟世人起見，外送膏藥不取分文

鳴謝人 莊榮桂 佟佩貞 同叩　A173

延年益壽

保腎丹

增飲食助消化力壯筋骨返老還童萬試萬靈每瓶一百粒售洋一元二角試服袋三角 攝諸君病癒來函感謝者頗多不及細載 專治腎虧體弱氣虛血虧房勞過度五勞七傷四肢無力諸損喘嗽失眠頭暈心跳腰腿軟夜多夢遺滑精陽萎

甲寅丹

專治白癜瘋

功效準確痊愈迅速每付國幣四元八角函購加郵費二角不收郵票另有詳細仿單函索即寄◎發行所天津特別二區十字街牛家三號 王槐德堂

食母生 與 胃酸過多症

胃腺分泌異常而胃酸過多時，起呑酸嘈雜及胃痛等，黏膜被蝕，釀成消化不良，甚至誘起胃潰瘍。平常治療胃酸過多，多用小蘇打之類，只能見效於一時。最近用酵母劑治療，可使胃液分泌正常。食母生爲最新酵母製劑，含活性酵母及維他命乙，白質等成分，治消化不良及胃酸過多，奏效尤著。

信誼藥廠最新良藥

神効第一

老篤眼藥

★名藥特點

名廠出品　東亞最大眼藥工廠
科學製造　新式電機精究化煉
五大作用　消炎止痛收斂防腐殺菌作用
信譽卓著　風行以來世界有名
不麻不痛　絕無刺激而有神効
藥品王道　眼科博士高貴配合
攜帶便利　新式容器高尚精潔
眼科至寶　最合理想絕無流弊

凡患眼病者 用標準的老篤眼藥 必能得到合理的解決而保永遠的光明

【適應症】結膜炎・角膜炎・學校眼炎・火眼・疲勞眼・沙眼・昏花眼・紅腫眼・疫眼・爛眼・乾燥眼・眼球點班等 統治其他一切眼疾

老篤眼藥式點眼容器
一、帶着方便 最合衛生
二、用法簡易 因有點眼器
三、因係新案特許自動式 故一滴也不至於浪費

●各藥房洋廣貨鋪均有出售

【藥價低廉】

總行 山田安民藥房

B〇1.7.(5〇)

天津版

天津支社社址：日租界秋山街洪德里五號
電話：通信部二局六七五七號 營業部二局一四二八號
發行：本報及半月刊
廣告：價目低廉效力偉大如蒙惠登專員接洽
凡遇失契紙聲明及關係法定之廣告以登本報爲有效

治安強化工作極呈緊張

津海道逐步實施 津地區分會組織實踐班

【本報特訊】津海道所屬各縣縣公署，在道署督導下，現已熱烈展開第二次治安強化運動，分別依照預定行事，逐項進行實施，至各縣新民會總會，亦各遵照道辦事處通令之辦法，努力宣傳新民主義之眞諦，使民衆明瞭共匪之殘酷行爲，與縣當局協力進行強化縣境之治安工作云。（30）

【本報特訊】津市新民地區分會，與保甲方面，於第二次治安強化運動展開以來，爲協力促進津市治安建設，特會同組織剿共實踐工作班，共十二班，現正積極進行準備，結成後之主要工作，關於收集資料，及情報等，將在本月中旬，於警察局市總會監督指導下，開始活躍云。（31）

【本報特訊】自第二次治安強化運動展開以後，各省推進，極呈緊張，津市方面，並由各名流輪序在廣播電台講演，藉以喚起民衆之注意，今日下午，爲前國務總理靳雲鵬氏之演講，題爲：「興亞運動之感想」預料各方收聽者，將必踴躍，而治安強化工作，所收之效果，當必有偉大之成果也。（31）

治安強化聲中 積極促進民衆健康

各項工作仍積極推動中

【本報特訊】津市公署衛生局，以夏季防疫，自六月一日開始以來，全市注射人數，已達四十餘萬，各區檢疫注射班所，仍在積極推動中。同時對關係防疫工作，亦加緊實施，市檢疫委員會，爲擴大防疫效果，最近有強制實施注射準備，同時，並在水陸要道，開始檢疫，並檢查戶口，指導清潔，及取締不合法之冷食小販。關於菜蔬飲水消毒，消毒班均經組成，分駐菜市入市口卡，澈底實施消毒。至飲水消毒，又各區事務所，對無自來水地區，嚴厲實施，同時，在挑水口，由專人負責消毒，又關於市內公共廁所，設修向不完善，時值夏季，更成蚊蠅繁殖之所，爲謀市民之健康，對公廁決於本月起，分期加以整理改善云。（31）

完成興亞大業 乃人人所翹望

津市署兩長官發表理論

【本報特訊】當茲東亞新秩序建設時期，興亞偉業之推進，實爲不可容緩，舉國上下，無不有興亞之言論，足見完成興亞大業，共謀東亞之幸福，乃爲人人所企望者，茲誌市署兩長官發表之感想如後，以見一般。

共黨一日不滅 東亞一日不安

市署秘書長陳嘯戡

興亞紀念，是中國歷史上劃時代的紀念，在四年前之今日，不幸東亞兩大民族，演成兄弟鬩牆的武劇，究其原因全由於共黨的煽惑，所以中日事變初起之時，友邦仗義興師，即含有撲滅共禍的意義，因此中日有識之士，即以七月七日上述事變發生之期，認爲興亞盛業開始之日，而定名爲興亞紀念，此中意義實感非常重大，因爲共黨一日不滅，東亞秩序即不能安寧，因之興亞事業，亦即不得謂爲成功，換言之，即係欲完成興亞大業，必須剷除共禍，欲剷除共禍，必須中日滿相互提攜，一致緊密團結，努力合作，始能實踐建設東亞新秩序，而奠定東亞之永久和平，吾人試反觀事變以後，此四年中間，於興亞大業，一方賴在上之仁明當局，盡心領導，一方承友邦賢達人士，熱心支援，一切事業，確有長足進步，和平障礙，逐漸消除，吾人公敵，益趨潰滅，人民欣然，均有步入王道樂土之感，最近德意志，義大利，羅馬尼亞，斯洛伐克，哥羅提亞，匈牙利，保加利亞，西班牙等八國，同時發表宣言，正式承認我國民政府，我國地位，從此更如磐石之安，至堪欣慶，所冀凡我國民，愈加奮勉，猛力持進，以確立東亞共榮圈之基礎，俾理想中的和平福祉，及早成爲事實，方不負今日興亞紀念之運動也。

惟冀全面和平 早日告厥成功

衛生局長傅汝勤

恭恭東亞，久被獄風，惟我友邦日本，雄視東瀛，造成一大安定勢力，此實雄飛孟晉，莫之與京者也，我國本與日本，有同種同文之雅，再進而相善相親，賢於兄弟，則日本得龐大之興國，其力愈厚，我國賴新興之仁鄰，其難可紓，乃國人昧於世界大勢，釀成鬩牆之爭，迨二十六年七月七日，和平決裂，遂發動所謂蘆溝橋之事變，向是厥後，戰禍綿延，操戈同室，損失慘重，誠爲痛心，然而在此劇變之進程，竟孕育和平之機運，干戈玉帛，默化潛移，此七月七日之蘆溝橋事變紀念日，乃一易而爲興亞運動紀念日，邇來興亞建設，一日千里，東亞共榮圈之實現，彈指可期，念及兩國提攜之致力，深覺我興亞大業，已踏上百年和平之坦途，此則汝勤不動之信念。惟冀全中國之全面和平，隨此興亞運動之第四週年，而告厥成功，俾共存共榮，完全實錢，以符合多難興邦之古訓，豈獨國人之幸，東亞前途，實利賴焉。

攝影說明：公園內之母親 治安強化下的母親們，對於興亞第二代國民的教養。

馬場四週 準備植樹

【本報特訊】本市賽馬，已於上月二十八日起始，中日市民莫不熱烈參加，頃悉俱樂部方面，爲澄清空氣，擬假馬場四週，多植綠樹，俾求壯觀云。

與偵緝隊協力 每日填送旅客報告

【本報特訊】津新民旅棧業分會，張竹生分會長，以本業接待客旅，與地方治安，關係極爲密切，爲協助官方，鞏固地方安全計，曾組織防共祭匪委員會，對形跡可疑之旅客，自動監視，並檢舉之，自實行以來，頗收效果，茲於第二次治安運動期間，爲剷除興亞之阻力，完成防共擊匪工作，自動與偵緝隊聯絡，每日填送旅客報告，對於不法混跡者，嚴加防範云。（31）

職業地區分會 提交聯協議案

今日全部整理完了

【本報特訊】新民會津市總會積極籌備之第二屆聯合協議會自決定延至八月十二日起開幕後，現對所屬職業地區分會，所提之議案，決議今日全部整理完了，並將於下週舉行審查委員會，作最後之審查，即正式提交第二次聯協審議云。（31）

紅杏出牆來 曠男怨女攜逃

【本報特訊】本市人馬姚氏，五十五歲，住河東鐵道外賓德里一百三十五號，有女桂英，十七歲，時與街鄰住戶周文成（二十四歲保定人）相嬉笑，日形影不離，事被馬姚氏識破，遂將女兒管住，周亦遷居東局子萬章莊五十二號，一場風波，漸告平息，惟桂英最近又時外出，竟夜不歸，馬氏雖一再約束，桂貞均置之不理，前數日竟一去不返，馬氏四出找尋，始知被周拐逃，惟先不知周之住所，昨日馬氏行至特一區芝罘路正與周文成巧遇，當向前扭獲鳴警，指控誘拐其女，同歸特一分局轉送警察局警法科訊辦云。（30）

天津衛

治安強化運動 應取締賭場和舞場

近來全華北第二次強化治安運動，各地已經是風起雲湧了，各地的民衆，尤其是鄉村方面的民衆，除去每天應做的耕耘事務之外，還要實際參加保衛民衆安定生活的強化治安運動，他們爲國家的再建，爲社會的安定，爲了多數民衆安居樂業而努力，是不得不使我加以欽佩的，但是我們再回顧一下都市裡民衆的生活，又不得不使我們發出一種感然之感，生活的安逸，固然是治安強化下應呈的現象，然而那僅是一種安逸，並不是頹廢。

在天津地區裡，環境很是特殊，租界區裡的治安，民情，以及民衆的生活，迥與市區內不同，所以說天津的租界是東亞明朗下的黑暗區，新秩序建設下的障碍物，我們當然不能以租界區居民的生活作爲全天津市民衆生活的標準，但是，引導民衆生活趨於頹廢而使一般有爲的青年步入歧途而使之墮落的毀人設備，都是以租界爲護符的，義租界的同力球場，和租界裡的各舞場，眞不知道毀滅了幾許有爲的青年，同力球在天津可以說是最大亦最公開的賭博場，賽球的方式以人爲玩具，那還是次焉者，其最大的毒害，能致有爲的青年傾家敗產，身敗名裂，這是人所共知的。

再說到舞場，它祗有使一般青年頹靡，在中國並沒有把它當作一種運動或社交的正當娛樂，試問去舞場的人們，有多少是不爲女人而去的呢？所謂捧舞女，並不是窮光蛋所能辦到的，因之便有種種社會不幸事件的產生，賭亦正與色相同，到了山窮水盡的時候，他們會無惡不爲的。

際此治安運動強化之下，東亞新體制的建設，這種無益於市民生活而致影響治安的毀人設備，應當嚴加取締！（30）

警察服裝力求節約

【本報特訊】市警察局，所屬官警制服，按市署規定辦法，官長每員製發一套，長警每名製發二套，惟本年夏季服裝，當此物價昂貴之際，製做極爲困難，本季所發之服裝，除官長不計外，其長警之二套，僅以一套與上年所發者換穿洗，以維時艱，其餘一套應妥愼保管，存備大典時穿用，以期一律，而壯觀瞻，復以官長佩刀一項，此次隨同本季新服裝，並遵照治安總署之規定，改換長形，並附刀帶，每員發給一份，着於新式佩刀與刀帶頒到後，應將前發之短形佩刀，及刀帶全數繳局，以重公物，昨特通令所屬官警一體遵照云。（30）

中報營業稅額 各業積極進行

市商會辦理初步審核 非商會會員自行呈報

【本報特訊】津市各業商號已組成公會者，共達百十四業，各業應納之營業稅額，現正由市商會代爲辦理初步審核工作，已有八十餘業遵章申報，其餘三十餘業，經商會催促從速申報勿存觀望，以便早日審查竣事，商會對已審查之各業營業稅額，隨時轉送財政局，至未組織公會及並非商會會員者，則由各該商號，自行向財政局申報，限於本月底一律申報完竣云。（30）

好亂的家務 清官恐怕難斷

【本報特訊】本市人王馬氏，六十三歲，住河北關上火神廟胡同十七號，子王文治，三十餘歲，性好冶遊，前在九道灣秀鄉堂結識妓女馬月紅（二十八歲），因感情甚厚，旋即實行同居，惟同居時日未久，又糾紛時起，王文治最近以無法解決，意欲仍令月紅落水，再作馮婦，因是掀起風波，口角後，雙方鳴警，馬月紅指控王馬氏及王文治遺棄虐待，迫良爲娼，王文治母子指控馬月紅竊盜，同歸三分局成訟，該局以案情複雜，備文轉送警察總局訊辦云。（30）

津縣積極推廣植棉

【本報特訊】津縣署爲推進棉產，於日昨召集全體大鄉長會議，除全體參加外，縣知事及全體科長秘書，華北棉產改進會北京總會幹事大華文藏亦蒞臨參加，並致詞，略謂：本縣棉田產量，成績大有可觀，惟較華北棉產改進會所希望之數相差尚巨，現在棉花用途日廣，價格日昂，亟應勸導推廣增加產量，以謀農村經濟之活動，而農村建設之展開，希望各大鄉長，積極倡導增種，以資推進，況棉產爲主要農作物之一，所有地畝，除種食糧，祇求足以自給外，所餘之地，儘可悉數闢爲棉田，盡量種植，關於培植灌溉防備旱災各事項，亦略有所指示，至五時許始行散會云。（30）

天津廣播電台節目

七月十二日（星期六）
第二治安強化運動特輯節目

上午
十、五〇，職業介紹。

下午
一七、三〇，講演：興亞運動之感想（前國務總理靳雲鵬）
一八、〇〇，兒童時間未定。

晚間
二一、二〇，地方新聞。

電話訂報 手續敏捷 電話二局一四二八

體育

今日數幕籃排球賽 保定代表隊將顯身手

【本報特訊】保定市參加都運之籃排球隊，選手一行，于大會閉幕後，即赴濟遠征，成績圓滿，頃更本觀摩技術，聯絡感情之本旨來津比賽，一行十餘人，業於十日午後來津，全體當下榻市立師範學校，昨日（十一日）由領隊修國英率領赴各處遊覽，對津各隊練習對抗之幕，即定于今日（十二）揭開，保排球隊于上午十時，先假漢文中學場會師九九隊，午後五時半在義工部局場鬥戰工商聯隊，然後于十三日擬去京遠征，並聞籃球界亦爲點綴球壇風光起見，特由老少兩派人馬合作「兄」「弟」隊，于六時半亦在義工場作一幕鬩牆之爭，想像上下午之盛況，定可想而知，不待贅介也，茲誌各隊陣容如次：

（保定代表隊）黃培鑫 崔文伸 張繼明 趙守成 尙崇嶺 孟桂元 王振鐸 馬耀華 劉書玫 王愷生 沈文斌 韓子明 沈博仁

（九九排球隊）田景崑 張承鑾 傅酒文 傅培元 張貴變 樊生杉 郭玉銘 陳金亭 周世澤

（工商籃球隊）張世光 麥永鑑 毛謙 章世清 周裕堯 張春光 姚合祿 蔡秉堯 何其詢 陳賓亨

（兄隊）姚恩漢 李紹唐 王鴻斌 劉厚齋 王有才 王鴻若

（弟隊）王金良 郭金銘 闞家棟 傅金鑒 尹慎文 董祥發 蕭震東

耐熱馬拉松賽 情況極爲熱烈

【本報特訊】津市日本居留民團，主辦之日僑耐熱馬拉松賽，業於本月七日上午十時，假大和公園大津神社出發，展開鏖戰，參加選手五十餘名，參加儀式後，即開始肉搏，獲得都運大會五千公尺第一之孫政寅選手，亦乘機自青趕來參加，實力充盈，結果以一時零九秒之嶄新成績，打破上屆一時六分紀錄，其他前七名成績，亦屬良好，均破上屆紀錄云，茲誌各項成績如次：一，孫政寅，一小時九秒，二，大山昌允，一小時一分十四秒，三，本山善次郎，一小時三分八秒，四，安鳳甲，一小時四分五八秒，五，田中正雄，一小時五分十八秒，六，鷹原次雄，一小時五分四五秒，七，金壽玉，一小時六分。

日商校代表隊 昨日赴滿遠征

【本報特訊】參加全日本中等學校棒球對抗大會之天津日本商業學校代表隊，已獲得華北代表資格，全體人馬，業於昨日（十一日）踏入赴滿征途，預定與奉天商業，新京商業兩軍爭霸，俾定滿洲大陸代表權之誰屬云。

市長盃籃賽球 近期即可舉行

【本報特訊】津市公署同仁體育會，過去曾舉辦「市長盃」籃球賽，及襄助工務局進行局際籃球賽，結果殊爲圓滿，該會日前曾有意舉辦「市長盃」邀請籃球賽，計劃約邀市內十支名旅參加逐鹿，關以都運大會正值開幕，各勁旅多被選爲代表，其練習比賽之時間，頗有衝突，一時乃告中輟，頃以津代表團業已凱旋歸來，俟各隊兒稍作小休後，即行起始準備，向預訂隊發出請帖，預定月之中下旬，正式啓幕，屆時十路精兵角逐之下，定卜緊張激烈云。

華北田徑運會 第三次有舉行之說

【本報特訊】華北新民體育協會，過去爲創造華北田徑紀錄及聯絡各市體育運動界之感情起見，曾于二十一，二十九兩年，在京先農壇市體育場舉行兩次華北田徑運動大會，所產成績甚佳，去歲大會增加女子比賽，及全能錦標成績尤佳，參加單位爲京，津，濟，豫，保五省市代表隊，殊負盛況，頃悉在此次青島市舉行之都運大會中，各地代表，會作第三次大會之舉行商討，結果決定本年十月間在津舉行，本市體協會現已着手部署籌備事宜，聞比賽地址，擬借用河北地外寧園運動場，仍分男女子兩組錦標，並邀請冀魯豫晉蒙北各省市參加，以資產生良好成績云。

群友綫店
任君取貨不收分文
白送一天 正式露佈 六月十六日
本店收貨價已行期滿業於五日抽籤請紳商新聞各界監證以約辦法當場抽出（六月十六日）爲應得之日期凡各主顧所持購貨證之日期相同與今日發表之日期即可來本店按照券面標明之購貨額數任意取貨概不另收貨價
天津南市平安大街 電話二局四六八五

拔毛粉
此粉專拔一切毛髮腋毛眉毛手腳汗毛搽上此粉三分鐘後立刻拔淨管保當面試驗決無痛苦用法極其簡便每盒三元 西單闢才胡同中間路南 乙六十三號張益三廣告社

神功十滴水
華美大藥房
華美大藥房創製之神功十滴水，百藥久已遠近馳名，銷數十萬瓶，誠爲夏秋之良藥也。專治霍亂吐瀉，時疫冷熱，急痧中暑，中風吊腳，絞腸腹痛，紅白痢疾，四時瘟疫，厥冷心腹疼痛，不省人事，山嵐瘴氣，五中煩悶，四肢及一切危險痧症，水土不服，有萬試萬應之神效，凡一切病者無論何時，均宜常服，功能服之到口平安，身帶一瓶預防時疫，小瓶二角，大瓶五角，購者認明醒獅商標庶不致誤 總經理批發處北京前門外大柵欄

花柳淋病
七日保好 王義堂花柳淋病專家經驗卅餘年秘製八寶止淋勝金丹治新老梅毒各種淋病 王義堂藥舖

婦女通經月紅丹
王義堂藥舖

羊角瘋靈藥
此藥經政府註冊各大醫院名醫證明效力偉大

多年陳癮・一筆勾銷
植物戒烟
服用無效 擔保退錢
夏天服用 棗凡丸 絕對安全

介紹大醫石慰萱

樂天居士連闊如 命學家

同德醫院 特效戒毒 淋病電療

感謝天津春香堂久爵 化血丹

北京金華銀號
資本：收足二十萬元 業務：辦理存款放款匯兌等一切銀行業務 優點：存取便利利息優厚
地址：前外掌扇胡同甲十九號 電話：南局（三）四一五三，四一五四，二〇七五
B2010

興華印書局 居住證
承印居住證明書旅行證保甲戶口清册良民證及各種表册支出計算概書收支對照表新式洋裝簿記印刷精良交件迅速來函惠顧尤爲歡迎 北京前外楊梅竹斜街九十六號 電話南局四一三三零

天津春季賽馬 東局子馬場
市公署主催 中日親善

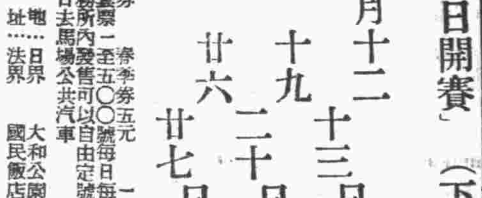

「今日開賽」（下雨改期）
七月十二 十三日 星期六日 兩天 下午一時半起賽
十九 二十日（同上）
廿六 廿七日（同上）
入場券 春季券五元 一日券一元
搖彩彩票一至五〇號每日每套八元 本事務所內發售可以自由定號 賽馬日去馬場公共汽車 地址：日界 大和公園內公會堂前 法界 國民飯店傍瀛海大樓後
行駛時間上午十一時起開始 車費送馬場一次七角
日界浪速街十三號 天津賽馬俱樂部 電話二局一四五九一 一四五九〇
B988

協和 王府井大街 襪衫廠 交通銀行對過
開幕大減價卅天
特別大犧牲
歡迎參觀 歡迎比較
開幕紀念贈送蘇杭雅扇

大反領方格紗襯衫	每件四元三角
白府綢襯衫	每件四元
冲條花府綢襯衫	每件三元五角
剪花府綢襯衫	每件八元八角
提花府綢襯衫	每件八元二角
三十二支抽口男短線襪	每雙四角五分
三十二支長統男線襪	每雙五角五分
六十支長統男紗襪	每雙一元一角五
六十支平口女紗襪	每雙一元一角
八十支長統女舞襪	每雙一元八角
短袖白紗汗衫	每件一元六角
短袖元領汗衫	每件一元五角
白紗汗背心	每件八角
絲織西裝背帶	每條一元五角
大號林文烟花露水	每瓶二元四角
大號洗臉毛巾	半打二元二角
四方汗巾	半打一元
大號力士香皂	每塊五角
上等牙刷	三支五角

貨價以本店標價爲標準
特設烟草部 專售中外名烟雪茄烟絲
B2318

星月菩提念珠 各種木珠 廣益德 零售 批發 北京前外大齊家胡同五號

專門痔漏
本院肛門專科大夫對於肛門痔漏諸症利用新法治療負責治不受痛苦不用刀割不開工作純用注射藥物方法且無其他副作用不忌飲食無須住院本大夫有十六年之經驗治癒者極多每日來院治療者男女老幼達八十餘人歡迎治療 北京東四牌樓草胡同十二號 當院醫院電話東三五七〇
B559

淋病專科
本所現由德國運到最新發明治淋專藥「淋濁根清」功效準確神速較普通治淋藥功效偉大數倍毫無副作用當日見效四針除根門診隨時星期照常
平津診療所 北京前門外西河沿中間路南 電話南局一三三零號
A736

牛黃清爽丸

欲根本剷除新久癲狂羊角瘋 請速服市府化驗羚羊清肝丸 厚德堂

大中銀行
本行爲適應社會需要辦理 按月取息存款
每月所取之息 備做家庭開支及各項需用 量入爲出 最經濟 最省事 最便利
每月需要取息多少 均可隨便 放照上表推算 再定存本數額 中途需款 隨時可做抵押
一次存入	定期三年每月即可取利息
一萬二千元	一百五十元
六千元	七十五元
一千二百元	十五元
六百元	七元五角
一百二十元	一元五角
北京行址：東交民巷酸呢 辦事處：東城王府井大街 西城西單北大街
各地分行 上海 天津：法租界東馬路 哈爾濱

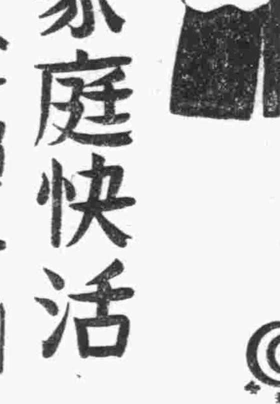

家庭快活 全賴子嗣
兒童原爲家庭之至寶，國家社會之未來主人翁。古語云，「有子萬事足」由此可知無子爲人生之最大憾事。挽救之法，唯有不斷補給繁殖上不能或缺之榮養源──「欲不老」。
本品爲生殖榮養最緊要之維他命E製劑，以性荷爾蒙腦下垂體前葉爲母體。具有強精補腎，亢進性能，調整月事，防止早老等各種功用。藥味香甜，効力靈確，男女兩性，均得服用。
欲不老（ユベラ）
各地藥房均有出售 一五〇粒 七五〇粒
總批發處 奉天市大和區青葉町 田邊藥品株式會社
EN一〇六

內署推展厚生設施 咨各省市切實照辦

興亞治運聲中裕民一盛舉

【北京】內務總署爲切實整理地方秩序奠定民生基礎計，特於興亞運動期間，指定興亞運動擴充厚生設施事項，就其最切實際者通行各省，察考地方情形分別查照成案認眞辦理，以安秩序，而裕民生，此項設施事項，如一，招撫流亡，二，籌辦貸款，三，推廣合作社，四，設立厚生所，五，籌設工廠救濟院及習藝所，均屬當前急務，聞各省市亦願於最短期間內促其實現，華北前途，庶見增進，茲將內務總署咨華北四省三市原文，及規定興亞運動擴充厚生設施事項照錄如左：

內署咨各省市原文

案奉華北政務委員會政情字第四二〇五號訓令事本事，茲制定興亞運動實施要綱，定於七月五日起由全華北官民，以上下一致共同負責之精神，積極實施興亞運動，各級機關長官，務須恪遵要綱之所指示，認眞督飭所屬，切實推行，以重功令，而收澈底之效，惟興亞運動之實踐，當與確立華北治安兩者相輔而行，茲並決定本運動實施至相當時期，賡續舉行第二次強化治安運動，一俟計劃就緒，不日即再通令飭遵，務各善體本會重視治安之本旨，而加留意焉，除分令外，合亟印發興亞運動實施要綱，令仰遵照此令等因奉此，各興亞運動實施要綱第十六項擴充厚生設施，由本總署擬任，按興亞大計，經緯萬端，而厚生設施，實爲當務之急，蓋小民衣食無缺，則樂業安居，縱有邪說，該奚不至輕信盲從，可謂有恒產者有恒心，人心既固，社會安寧，斯百政可舉，政治可期也，本總署有鑒及此，對於厚生一項，早經注意，惟當水深火熱之餘，不得不在振濟方面先爲着手，然後再逐漸設施，茲際興亞運動紀念，亟應積極擴充兼籌並顧，特再指定數項，最切實際者，通行各省市，就近察考地方情形，分別查照成案，並酌擬章則，其已辦者，務必認眞整理，未辦者應即剋期舉行，以裕民生而裨治理，除分別外相應抄同指定事項，咨請查照轉飭所屬一體遵行，並於本月五月起，各就所屬地方，舉行厚生講演或運動，俾得普入民心，同知向上，仍盼將辦理情形限期查核，此咨附設施事項一份。

擴充厚生設施事項

一，招撫流亡。 查事變發生被災各地，人民逃徙，雖經次第歸來，設法振撫，但流亡未歸者，恐仍不免其異地飄零，亦極可念，少壯之人，且恐挺而走險。流爲匪類，影響治安，亟應由各地方官設法調查妥籌招徠安輯之策，以蘇民困而弭亂源：

二，籌辦貸款 人民流徙初歸，每苦無資以謀生理，應由地方官籌集專款辦理農民貸款，及小本貸款，俾無力之農民小販，資以謀生，歷年北京市小本貸款，頗著成效，各地方雖有仿行，尚未普遍，亟應擴充辦理，以利民生

三，推廣合作社 合作社實爲有益民生之機構，雖各地方多有設立，而未設立者尚居多數，應即積極籌辦以資普及。

四，設立厚生所 辦理救濟，以安輯民生，固爲地方官之要政，然事務百端，難專責成，茲爲積極設施起見，擬於各地設立厚生所，舉凡改良人民生計及失業良民，如何爲之介紹職業，應由該所辦理，本署正在計劃推行省市，儘可先擬章程積極籌設，

五，籌設工廠救濟院及習藝所 厚生之道尤貴使小民能自食其力，應由各地方斟酌情形籌設救濟院，貧民工廠，及習藝所，俾有技能之安分貧民，得以工易食，生活有資，而無技能之犯法莠民，亦得勒事勤勞，學成一技，可以謀生，不至再爲非法，各省市雖間有籌設，但嫌過少，應即查照成案切實推行。（9）

中日合作剿匪 共協力增進兩國福

各地治安壕完成 京鐵慰勞愛護村民

配給生活品及演劇倍受歡迎

【石門】在鐵路沿線的愛護村，就是在鐵道兩側的村落，不但只保護鐵路，並且還保護其他的國道，這次鐵路沿線的治安壕，根據各村民的勤勞奉仕，已經竣工成功，同時，爲報答這些村民的努力，北京鐵路局愛護會，特地配給村民生活必需品和娛樂，並實施電影映演來慰問，像京漢線，石太線，石德線的沿線，都已經實現，大體在七月下旬可以終了。

這次所配給的物品，是煤，鹽，洋火等等，相當多量，由六月十八日起，自定縣開始向南方挨次實施，當實施的時候，事先使各村周知這件事的旨趣，同時，更由各現地的日軍部隊和鐵路局關係人員組織施療班，在各地給村民施療疾病，此外各車站也實行演戲，大致一天可以做完兩處車站的慰問工作，關於物資配給方面，在各現地日軍警備隊，愛護會，地方委員會，站長，並所轄各縣，新民會列席下實施配給，以一個村爲單位，配給處所在各車站的站台裡。近日來的工作地點和享受者人數如下：

七月四，五日在定興縣，觀劇者三百人受施療者一百二十五人，受施藥者五十人。

五日在望都，觀劇者一千五百人，受施療者二十人。

五日在北家店，觀劇者一千人，受施療者二百人，受施藥者四百人。

七月六日在固城鎮，觀劇者二千人，受施療者一百人。

六日在方順橋，觀劇者四百人，受施療者一百四十七人。

六日在于家莊，觀劇者三百人，受施療者二十人。（維）

京戲機委會大聲急呼

聽戲獻機·一舉兩得的事 這舉動有意義莫錯過機緣

【北京】北京特別市興亞紀念獻機期成委員會主辦之大義務戲，是第一場之日期，決定於本月十六日夜場在長安戲院演唱，現已開始在長安戲院售票，連日前往購票者極爲踴躍，今日爲最末二日，開存票無多，各界如有對於興亞運動具有熱誠者，可速購票，又獻機期成委員會，爲使民衆明瞭獻機之意義，並於每日午後一時至八時，在中央廣播電台分台講演，原文爲：

講詞 「諸位聽衆：在最近我們北京的民衆，爲了紀念興亞，並且回想到我們三四年以來沒有遭受到任何損失和驚慌，這樣的幸福是怎樣造成的呢？不可否認的事實，就是我們友邦皇軍保護的賜與，我們市民爲了要表示感謝，特別有一個貢獻飛機的舉動，可是這件事並不是一兩個人的力量所能完成的，所以最近舉行大規模的義務戲，第一天是本月十六日，地點是長安大戲院由現在起就可以到長安戲院買票，戲碼都非常硬整，十二日就截止售票了，希望諸位趕緊早去買好坐位吧？前排只賣六元，後排只賣一元五角，這種舉動是太有意義了，我們既可對友邦皇軍對於我們數年的維護表示謝意，同時我們在各名伶歇暑的時間能够聽到這樣的好戲，眞是太不容易了，諸位可千萬不要錯過機會啊！」（5）

興亞展覽

廣播發動機模型 華北廣播協會陳列品

興亞展覽會 觀衆已超過百萬

【北京】於五日開幕之興亞展覽會，連日使中日兩國人之觀衆，頗爲衝動，迄至昨十一日總入場者，實已突破百萬，其盛況如此，前日（十日）有米部隊長一行前往觀覽，該日尚有石景山之愛路村長等五十名，由石景山製鐵所員之引導到會觀覽，此外天津保定等處均有不遠千里而來者，今日興亞展覽會已完全占華北民衆注目之焦點，因會期只餘三日即將閉幕，然而依市民熱烈之希望下又將會期延長一週間至本月二十一日止，並將第一第二兩會場之開場時間延長三小時，改爲午後十一時止，於夜間亦同樣開場，而與觀覽者以多大機會云（16）從來之抽籤券自明九時開場與先到者以一千枚之分配自今日起在公園內作贈寄之交付（16）

蒙政府事務官赴滿考察弘報

【張家口】蒙古政府弘報局事

中日蒙攝影交歡展 今秋舉辦廣徵作品

【北京】際茲建設東亞新秩序，已著之以雄健之步伐前進之際，將動員中日蒙業餘攝影人，以興亞爲中心，貫通三民族之文化，堅實相互之理解，以促進提攜爲意圖，此次在日本內閣情報局指導下，以陸軍省報道部，北支軍報道部，興亞院華北連絡部，興亞院蒙疆連絡部，華北政務委員會情報局，蒙古聯合自治政府，新民會中央總會爲後援「日本寫眞文化協會」主辦，由一般業餘攝影人之攝影作品，依下列規定徵集，而由華北蒙疆應募，作品可寄「北京市前門內石碑胡同十八號寫眞文化協會北支總支部」又「天津日本租界宮島街十七號羅川公司」，務本書中日蒙交歡展作品字樣，主辦者則尤其希望現地日軍將士作品參列，交歡展中之華北蒙疆之作品，在日本內地主要都市，又日本內地之作品，於華北蒙疆各主要都市，將以今秋爲期，舉行中日蒙攝影交歡展云。

應徵規程

一，畫題，自由，（於華北蒙疆歡迎取材於風物，文化，生活之攝影作品）

二，攝影之大小，四開紙，（長寬二五×三〇糎）

三，張數無制限

四，應徵資格，不限，（攝影後之處理，依賴於攝影材料與否無關）

五，印畫裡面，印畫不貼台紙務須註明畫題，住址，姓名，攝影所，攝影年月日，簡潔說明文（中日兩種文字）

六，審查 由寫眞文化協會（本部）審查

七，截止日期 本年八月三十一日

八，發表日期 同年九月末日（發表於寫眞文化協會發行之雜誌「寫眞研究」及中日蒙各新聞紙上）

九，應徵作品 限於在公共刊物未發表，未豫約之本人作品如入選作品爲已發表者取消入選

十，應徵作品概不退還

十一，雖爲入選外之作品於展覽會展覽

十二，入選作品之版權，歸主辦者所有

十三，入選作品之原板，須提供於主辦者（未提供原板者，以業餘論之）

獎賞 獎賞規定一人一獎

一，推薦一名 獎狀及本部獎（銀牌獎）支部獎（銀製香爐）及獎牌一個。

二，特選二名 獎狀及本部獎（銀牌獎）支部獎（銀製香爐）及獎牌一個

三，準特選五名 獎狀及本部獎（銅牌獎）支部獎（銀製香爐）及獎牌一個

四，入選十名 獎狀及本部獎（贈「寫眞文化」雜誌半年）支部獎（紀念獎牌）一個（29）

華北影片公司

派員攝治强影片

【北京】標榜反共和平之第二次治安強化運動，已在華北各地民間熱烈展開，華北電影公司承華北政委會之囑，於治強運動期間，赴各地攝照民衆大會之實際情形及宣撫情況，預備製作肅正匪共一片，以提醒華北民衆反共之決心，並促進興亞之建設云。（50）

保衛東亞之歌 預選完畢

【北京】華北廣播協會及大阪每日新聞社主辦之保衛東亞之歌之預選，其第二部（齊唱）訂於十日午前九時在長安戲院舉行，而第一部（獨唱）則爲午後二時在華北廣播協會舉行入選者之學校如左：（至於其位次決定之時日及會場後日發表）

第一部（獨唱）（按到來之順序）

蔡迺仁，李宓，李志強，呂克利，溫可錚，

第二部（齊唱）按到來之順序。

小學校 北京市立師範附屬小學校，史家胡同小學校，絨線胡同實驗小學校。

中學校 市立師範女校，市立第四中學校。

華北體育會閉幕 青市長分電報告

【北京】青島趙市長，爲華北都市交驩體育大會，圓滿閉幕特分電華北政務委員會王委員長，興亞院華北聯絡部鹽澤長官，及各省市長，報告經過情形，原電文探錄如左：

北京政務委員會委員長王鈞鑒交驩體育大會，於六日圓滿閉幕，成績優良，謹聞，職趙琪叩陽。

北京興亞院華北聯絡部鹽澤長官閣下，交驩體育大會，於六日圓滿閉幕，成績優良，特聞，趙琪陽印，濟南山東省公署唐省長，保定河北省公署吳省長，太原山西省公署蘇省長，開封河南省公署陳省長，北京特別市公署余市長，天津特別市公署溫市長，開封市公署孟市長，太原市公署薛市長，濟南市公署朱市長，徐州市公署張市長，勛鑒，交驩體育大會，於六日圓滿閉幕，特聞，趙琪陽印。

【文訊】華北演藝協會爲慶祝興亞紀念起見，除將演唱慶祝戲外，對於京市各界主辦之興亞紀念獻機運動更決定予以贊助，頃北京市興亞紀念獻機期成委員會已聘請華北演藝協會爲該會委員，由於各方之特別贊助，獻機運動之實現爲期當不遠矣。（5）

魯警務員赴日視察 一行十五人行程一月

【濟南】山東省公署，爲使警務人員考察日本及滿州國警察制度並訓練狀況，以資取法，改進山東警政起見，特派警務廳科長周耀亭等八員，由山東省陸軍特務機關員莊武數馬，及警務廳輔佐官栅原保次率領前往，視察期間共一個月，現已出發預計八月五日回省，茲將團員名單及考察日程錄後：

團員名單 山東省公署警務廳，第一科長周耀亭（團長），山東省公署警務廳，秘書，鄒濱，山東省警察署，警法課長，劉璧東，山東省泰安縣，警察所長，林瑞庭，山東省安邱縣，警察所長，董吉昌，山東省滋陽縣警察所長，施承英，山東省威海衛警察所長，劉化民，山東省公署警務廳，警務輔佐官，杜祖廣，山東省陸軍特務機關輔佐官，栅原保次，（領導）山東省陸軍特務機關，警務輔佐官，莊武輔馬（領導）。

考察日程 七月五日，出發，六日奉天1，忠靈塔參拜，2，奉天警務廳3，奉天警察局4，奉天地方警察學校5，博物館，6，宏濟善堂，七日，新京1，國軍司令部，及中華民國大使館寒暄，1，忠靈塔參拜2治安部警務司，八日，新京1，國務院2，首都警察廳3，中央警察學校，4，市內警察署，九日，京城，1，大同學院，2，見學（傳染病院交通整理等）十日，京城，京城府一三，三五朝鮮總督府警務局授挨，朝鮮神宮參拜，十一日，京城1，見學（傳染病院消防署交通整理）2，昌慶苑拜觀，3昌德宮拜觀，十二日，1，京城本町鐘路警察署，2，朝鮮總督府警察，3，京城府廳，十三日，大阪，十四日，大阪1，大阪府警察部，2，市內警察署，3，警察練習所，4造幣局，5，朝日新聞社，十五日，京都1，京都府警察部授挨，2，御所拜觀，3，市內警察署，十六日，京都，見學（工商會議所市設所傳染病院交通整理等）十八日，東京1，宮城遙拜，十九日，東京1，陸軍省授挨，2警視廳授挨，3明治神宮參拜4靖國神社參拜5中國大使館授挨，二十日東京1內務省警保局，2內務省警察講習所，3消防署，4朝日新聞社，二十一日東京1市內警察署，2警察練習所，二十二日東京，1市外警察署，2屬設所，3衛生試驗所，4傳染病院，5警察病院，二十三日1陸軍病院慰問，2帝國議會，3興亞院，二十四日，日光1，日光警察署2，東照宮參拜，二十五日，山田，二十六日，山田，1伊勢神宮參拜2，博物館，3山田警察署，二十八日，奈良，1奈良警察署，2，警察練習所，3見學，二十九日，由奈良赴大阪，三十日，神戶，1兵庫警察部，2見學，（交通衛生）三十一日，神戶出發，八月一日，門司，二日登輪，三日，四日，五日青島，著濟南著九，〇〇，五日，解散。（42）

教員暑期講習會 十六日開始

各地教員紛來報到

【北京】教育總署本屆暑假在京舉辦之中等教員暑期講習班頃已籌備就緒，決定於本月十六日開始，華北各省市應行來京參加講習之各教員，自昨（十一）日起，紛紛來京向該署報到，並呈繳本人最近二寸半身免冠相片兩張，凡報到者均下榻女子師範學院分校，此項參加人員共爲一百名，預計在明（十三）日可完全報到竣事云。（1）

林陳婚禮

今在北京飯店舉行

【北京】華北政務委員會情報局局長林文龍女公子詠麗，與閩中名紳陳張楚之次公子子修，定今（十二）日在北京飯店舉行婚禮，雙方均係閩中名門，戶對，證婚人爲京市長余晉龢氏，介紹人爲政委會交通局局長王潤貞氏，禮儀簡單而隆重，雙方親友此次結成秦晉，可謂門當甚多，當有一番盛況云。（9）

邯鄲學藝大會

【石門】邯鄲於九日上午九時起，召開中日親善興亞學藝大會，在道公署前廣場，爲縣公署主催，極一時之盛。（37）

教科書發行 各地實況

編審會分函調查

【北京】教育總署直轄編審會爲期調查關於新民印書館，對教科書之發行事宜完善起見，頃特分函華北各省市教育廳局謀求聯絡，並附表式，調查過去情形，藉謀未來之改善參考，茲將該會分致各地原函如次：逕啓者查本會所編各種教科書籍，向由新民印書館承印，發行亦由該館直接辦理，本會只立於監督地位，近擬調查該館對於發行事宜，似尚不能稱爲完善，恐不免影響學生學業，爲此本會特將發行股加以充實，除對於新民印書館切實指揮外，並謀與各省市教育當局聯絡，以期發行結果圓滿，而教育便於推行，惟過去實際情形，足供今後改善參考者甚多，茲特製定調查表格式附上，即希查照製表填註並盼早日彙復爲荷，此致（1）

蒙府在京設置 蒙疆會館

努力介紹蒙疆情事

【張家口】蒙古政府駐華辦事處，以京津地方，雖與蒙疆有政治，經濟，文化等多方面之緊密關係，然尚無任何民間連絡機關引爲遺憾，故與最近在北京成立蒙疆關係各商社及商人，打成一片之蒙疆會，同時，在北京北河沿，開設蒙疆會館，對京津人介紹蒙疆之眞姿，該會館內將陳列蒙疆風俗，文化歷史，及產業等資料，並當場售賣黃油，皮革製品，酒，點心等蒙疆特產物，努力介紹蒙疆事情。（50）

新院特科生 甲班畢業

【北京】國立新民學院特科甲班生，茲以修業期滿，業於前（九日）上午十時在該院舉行畢業典禮，茲將該院教務課發表之畢業生名單錄次：叢金軒，王庚年，林楷，寧械，錢思齊，陸命鑑，汪正榮，張博雅，張德聚，吳靈華，陶仲儒，徐鳳陶，閻文治，吳賀紳，鄭仁寶，

九月廿一日 日蝕

【南京】九月二十一日，中國大陸各地將見日全蝕國府爲期觀測之萬全計，特於教育部內設立日蝕觀測委員會，頃正進行諸般準備，由中日兩國天文學專家組織六班觀測陣，決將於南京，南昌，漢口，粵漢線之賀勝橋，漢口附近之解州等地實行觀測云。（50）

事變發祥地 華影攝影片

【北京】華北電影公司，以事變已歷四載，蘆溝橋一文字山乃事變發祥紀念地，該公司曾於居留民九萬人之覺醒大行進壯舉之際攝製影片，請貧起念攝影師岩畑野秀山，指導者爲大棚八重子，將慰靈祭，居留民大會逐一攝製完竣，試驗經過，頗爲良好，日內即可分發各地映演云。（50）

師資講肄館 下期學員九月起訓

【北京】教育總署直轄中等師資講肄館，第五期畢業學員，日前訪日歸來後，已於十日分別返回原校，茲悉，該館對第六期受訓之各地中學教員，刻正趕造名冊，預計八月下旬集齊，九月初旬開始訓練云。（50）

孫溪廎先生 身後哀榮

中日要人紛電弔唁

【北京】孫前秘書長潤宇之尊翁溪廎先生逝世，雖聞與其弟潤甫潤棣等，同遵遺命不發計聞哀啓，而各方友好來電弔唁者甚多，如東京之松岡外相，南京徐外交部長，山西蘇省長等均有電唁慰，備極哀榮云。（28）

前清華圖書儀器 決即移交北大

【北京】推進華北文化之貴重物品前國立清華大學之圖書三十萬冊，生物標本五千件，昆虫標本三百箱，植物標本二萬件，機械及物理試驗，地質方面之標本等，事變後，即由日華北軍收藏管理，並組織一以軍爲中心之整理委員會，從事整理工作，最近已告一段落，

百靈廟會 九日起始舉行

【百靈廟】烏蘭察布盟，百靈廟，於本月九日起，舉行廟會貿易繁盛，情況熱烈，巴彥塔拉盟公署特派宣撫科電影班，於是日午前八時三十分，前往該廟慰安蒙古民衆，同時對於興亞之意義，及德義等國承認國民政府等，作擴大宣傳，俾使蒙古人民，均能深切瞭解云（50）

新日日

▲……新民會渤海道的第二次聯合協議會，最近在滄縣，由渤海道辦事處處長謝華輝主持之下，已經舉行過了，這次會議裡一共究有多少表現民意的提案，我們不很詳細，但，值得大書特書的，是在這次議會裡已經舉出五位出席省聯會的代表，並且，還有十條爲老百姓而發的提案呢。

▲……能够公平的推舉代表，去出席省聯協議會，這就非常值得大書特書，因爲大家須知道，新民會的使命是下意上達，以解除人民痛苦的團體們，新民會既是以下意上達爲使命的團體，那麼，這五位代表自然就是爲渤海道全道人民去上達下情，好解除全道人民眼面前的痛苦的純民衆代表了！在興亞紀念和第二次強化治安運動的時期裡，能够有純民意代表去代人民謀解除痛苦，豈能不大書特書！

▲……能够把老百姓中心所希望的實現，這，小而言之，是使人民都獲得希望的一個步驟，大而言之，是使人民安居樂業的一種要政，去上達政府因而促統宣之，也正是建設新中國的正當途徑，所以，這時候能够有人出來把民意表現一下，固然是極有力量，極有價值的舉動了，而對於民意所希望的事項，也是極小卻越有關人心和政策的，當局不獨不能以問題小，或因和心理，去作更進一步的改進才對！

▲……譬如新民會渤海道這次預備到省聯協議會裡所提的十條議案吧，像第六案關於一元大鈔破殘應准備鈔票的請兌換，第八案關於鐵路貨運，免損失太重這幾件事，有的是極小的問題，有的是偏於鐵路運輸問題的事件，絕不是人民的大痛苦，非要求解除的，然而，他們卻兼電其事的希望當局替人民改進，這裡應當然有些道理的啊，至少，也與老百姓的安居樂業有點影響可知，至於個中原因，就得當局作進一步的調查與研討，去作進一步的改進了。

興亞展覽會 中日親善 會場 北京中央公園 招待券 【每張限一人】 開會日期 自七月五日至七月十四日 每日上午九時起至下午八時止 （持此券可免費入園）

興亞展覽會 中日親善 會場 北京中央公園 招待券 【每張限一人】 開會日期 自七月五日至七月十四日 每日上午九時起至下午八時止 （持此券可免費入園）

專治十廿年老年肝氣病慢性胃病 清肝 濟衆丸

東亞海運株式會社天津支店 法界四號路七號 電話（三）四七二七 （三）四八〇六……九 （三）四八四八休日夜間用
切符發賣所 北京觀光局（五）五五五九 天津觀光局（三）〇三二四
門司神戶大阪行 北嶺丸 七月十一日到 七月十三日後四時半開 長江丸 七月十八日到 七月十八日前十時開 濱前丸 七月二十一日到 七月二十一日前十時開 七月廿四日後一時半開
青島開【午前十一時】 日光丸 七月十一日 ばいかる丸 七月十六日
芝罘青島上海行 華山丸 七月十三日到 七月十六日出帆（結關）
天津南支線 日東丸 七月十一日到 七月十五日開 （×印船不搭客）
長城丸缺航 七月十六日午後六時自塘沽出帆之長城丸暫行缺航，惟此通知 再長城丸暫時缺航停駛

洪玉明號要啓事 B1111

永仁堂 樂家老藥鋪 北京王府井 每年夏曆四月廿八日藥王聖誕 每貼一天賣價無限 二分
時疫清瘟丸 治感冒發燒發冷咳嗽頭痛咽喉腫疼
琥珀止淋如神丸 五淋白濁花柳惡瘡

火災保險 東洋火災 海上運送保險 東京火災
北京營業總處 北京東城新開路二十九號（電 東 五 七 二 九）
天津營業處 天津日租界芙蓉街二十四番地（電 2 一九五 一）

萬人油

治包雀斑面麻疙疸 紛沾一切面部不美觀 無效退錢 美容料 天津法租界西工部局後二十四號路積福新里 購藥自醫亦可索說明附一角

華北獨一的按中國人式製造工廠首創了
最近接收秋冬衣料子等之定貨
製造項目 甬子絨 衛生衣 甬子紗 汗衫
其他備有設備優秀之起毛機對於有甬子絨及各種綿布縷絨等等的起毛包做右記多少不拘均能應命歡迎希來一試
天津河北小于莊永德里
弘友針織股份有限公司

無痛苦離煙 鴉片嗎啡海洛英戒煙新葯
與久那究
特點 代替嗎啡·效強五倍· 止痛鎮靜·特別靈驗· 無形消癮·不覺痛苦· 作用連續·保持長久· 不麻腸胃·不成習慣· 不犯法禁·不要證書·
·止痛 鎮靜 止嗽最靈葯·
國際新葯公司 北京前外石頭胡同十一號 電話南局八三七番 （各大藥房均有代售）

行銷各地 定州 恒濟堂 眼藥 防瞽至寶 總行北京打磨廠電分局1809

料實耐用 八角牌 光男絲襪 各百貨店均有代售

一星牌 拔毛藥

戒烟普生藥片

北德壽堂參茸藥莊
舒肝丸
鶴牌 生黃解毒丸

小兒科 呼吸器病科 內科 X光線科 外科一班
大西醫院 電話西二一九五〇，三〇九八 西單北大街前英子胡同十八 醫學博士 大西秀夫

劉雲若名著： 翠袖黃衫 一二兩集 現已出版
每集足二十萬言正楷大字排版 清晰看過第一集的不可不看第二集揭穿社會黑幕細寫男女間私情把社會一切不可告人的秘密赤裸裸地描寫出來
定價每集一元二角 特價三期 單購一集只收一元兩冊合購共收一元九角外埠函購另加郵費二角郵票不收
愛讀劉雲若小說諸公。請勿錯過良機

國立北京大學招生
一 招考院系
A 一年級生
文學院 哲學系 史學系 國文學系 日本文學系 西洋文學系
理學院 數學系 物理學系 化學系 地質學系 生物學系
法學院 法律學系 政治學系 經濟學系 商學系
工學院 機械工學系 電工學系 建築學系 土木工學系 應用化學系
農學院 農藝學系 農林工學系 農業經濟學系 畜牧獸醫學系
醫學院 醫學系
B 轉學生
文學院 哲學系二三年級 史學系二年級 國文學系二年級 西洋文學系英文組二三年級法文組二年級
理學院 數學系 物理學系 生物學系 二年級
工學院 機械工學系 電工學系 建築學系 土木工學系 應用化學系 二三年級
二 投考資格
A 投考一年級者 以公立或已立案之私立高級中學或同等學校畢業爲合格
B 投考轉學者 以公立或已立案之私立大學或獨立學院本科或同等學校與本大學性質相同學系之一二年級肄業期滿爲合格
三 報名日期 自八月一日起至八月八日止（星期日除外）
四 報名地點 北京景山東街國立北京大學理學院
五 考試日期 八月十二，十三，十四日
函索簡章須附郵票二分逕寄北京沙灘松公府夾道十號國立北京大學教務課 B894

北京藝文學校招生 男初高中一年級新生二三年級編級生女高初中一年級新生女初中二三年級編級生小學及幼稚園各年級新生 簡章備索 考期七月十三日 校址府前街甲一號 電南三一二七號 B1112

中國大學招生 科系年級 文科：國學系，哲學系，教育學系 理科：化學系，生物學系 法科：法律學系，政治經濟學系，一年級及二三年級編級生 考試日期 初試八月十五十六日 複試八月廿五廿六日 報名日期 七月二十一日起至八月九日止 簡章 函索附郵票二分即寄 校址 北京西單新皮庫胡同 K1127

輔仁大學招生 文理科研究所（史學，物理，化學，生物）部男生 本科（文，理，教育）三學院（男生，女生）報名：七月十四日至十八日 試期：七月廿一，廿二，廿三日 地點：定阜大街本校 簡章：函索附郵二分即寄 免費 詳見簡章 B0191

全國國醫函授首席 中國國醫函授學院 真實 續招 若干級 免費學員 院址 天津英租界廣東路福安里二十七號

北京私立 興華家事職業學校 招生 年級：縫紉科編織科速成班暨小學各年級 報名：即日起考前一日止 考期：七月十四日 地址：西四北端王府夾道 電西二一七九號 備有宿舍 設免費生 簡章備索

新市場　保險業趨日繁榮

近代文明國家，對於保險業莫不極力提倡扶植，以期其繁榮盛興，而一般人民，對於保險事業亦極感興趣，操保險業者固已極多，而一般人民之樂於保險者，幾佔百分之九十以上，如保水火險，戰時險，人壽險等，在近代文明國家，已視此等事業為最重要最與人生有關者，我國近十年來，辦理保險事業者，尚寥若晨星，雖有少數之保險公司，然以資本及環境之關係，終未臻於十分發達之地步，以視友邦日本及歐美諸國則瞠乎其後矣。然何以我國之保險事業如此之不振乎？無他，由於人民對於保險事業認識之不足而已，夫人生一世，必有所業，其業之榮枯，固皆由於人之措施，自不待言，然榮枯之外，尚有一人力及人之意識所預料不到者，如水火盜賊之災，壽命之延長或短促，此均非人類知識所可完全預防而使之不發生此種意外者，不幸而遇此等意外之災，其必受種種之損失與打擊，固不待智者而後知之也，故往往有長足進展之商號，正在有長足進展之時，且遇意外之災害，則竟至一蹶不振，此其影響於人民及社會者，固至大也，然則何以能預防此種損失乎？曰唯在於保險而已，故保險之商號，使不幸而遭意外之損失時，被保險者則可高枕無憂，且不至其一蹶之不振也，蓋彼保險公司出而賠償之也。所遭受之意外損失，固有若然則保險事業不獨可謂為商人作保護者，其利賴於社會者亦至大也，故今日所望於一般民衆者，應澈底明瞭保險之意義，積極從而提倡之，則我國之保險業必能蒸蒸日上矣。其次則從事於保險事業者，必須具備下列之條件，而後其業務方能發達，其造福於人民者，亦必大也，試略言之：（一）業保險者，應絕對保守信用，（二）業保險者應以誠字為終身營業之大本，（三）業保險者應使保險者無絲毫之遺憾，（四）業保險者應力謀資本之充實，（五）業保險者，應力求營業之普遍化，凡茲五者皆保險事業中，缺一不可者，吾人甚望人民之能明瞭保險之意義而從事保各種事業，然尤望操保險業者注意上述五項也。

發還華北軍管理工廠 申請手續規程昨公布

處理委員會組織規程同時發表

【本報特訊】華北政務委員會昨（十一）日以會令頒布發還華北軍管理工廠申請手續規程，內容凡十款，關於華北軍管工廠返還處理委員會，亦經組織就緒，該會組織規程，亦於昨（十一）日同時公布，茲併誌於次：

申請手續規程

發還華北軍管理工廠申請手續規程：一，軍管理工廠發還之合法權利人，得依本規程申請華北政務委員會發還之，但以居住華北區域者為限，二，前項所稱軍管理工廠之合法權利人以左列為限：1，獨資經營之業主，2，共同出資之工廠，其出資額三分二以上之代表人，3，公司合法代表，三，軍管理工廠合法權利人應將所要事項填具發還軍管理工廠申請書（格式第一）正本副本各一份，呈送該工廠所在地之省公署或特別市公署，轉呈華北政務委員會，申請書應附具左列各項文件：1，合法權利人之證明書，2，工廠調查表（格式第二）事變前狀況，3，軍管理前最近三年各期之貸借對照表，損益計算書，並詳細損益處分書，及其他足以明瞭其經營狀況之文件，4，申請人居住於華北區域內之證明文件，及該地官署所發之身份證明書，四，合法權利人應於日本軍部公布之日起六個月以內，向各該省市公署辦理申請手續，五，發還工廠之接收，應於日本軍部與華北政務委員會會同之下，由申請人與從前軍管理受委託經營者，於各該工廠所在地行之，七，軍管理受委託經營者，於受委託期中，所支出修理改良及擴充等，使工廠資產增加之費用，及運營上所付費用，應由各該合法權利人，按照當局所認定之價值償還之，八，軍管理工廠合法權利人如經過申請期限，未照申請手續向主管官署申請發還者，依另定規程，由當局處理之，九，為虛偽呈請者應依法懲處，十，本規程自公布之日起施行。

（申請格式第一）

軍管理工廠發還申請書

呈為申請發還軍管理工廠事竊查軍管理工廠發還申請手續規程業經公佈理合依照該項規程之規定備具應附文件呈請

鈞會向日本軍部洽商將商民所有工廠財產發還實為德便

謹呈

華北政務委員會

附呈……

舊稱〇〇〇〇工廠業主（代表）姓名 印

事業種別某省現歸軍管某業工廠

現住所〇〇省〇〇道〇〇縣市〇〇〇〇

中華民國　年　月　日

（格式第二）

工廠調查表　事變前狀況

項目	內容
工廠名稱	
所在地	創辦年月
組織性質	獨資　合資　有限公司
資本金額	總額　實收數　每股金額　外資金額
董事姓名	
監察人姓名	
經理及重要職員姓名	
廠基	面積　本成　現值
廠屋	式樣　建造年月　數量　價值　現值
動力	種類　馬力　數量　本成　現值
機器	名稱　數目　本成　現值
其他設備	名稱　數目　本成　現值
出品	種類　商標　每日平均產量　每日最大產量　銷路　運輸方法
副產品	種類　商標　產地　每日平均用量
原料	種類　產地
職員人數	技術人員　事務人員
工人數	男工　女工　童工
債務	公司債　發行額　未償還額
債權	借款　抵押　重要債務人
關係	信用借款　放款　抵押
關係	其他借款　投資　債務人
撤退	種類　數量　估值
時遺留資產	種類　數量　估值
損失估計	其他證明出資額數應提出事項　資者名簿

處理委員會組織規程

華北軍管理工廠返還處理委員會組織規程，第一條，華北政務委員會為接受華北事變後日軍管理工廠作場處理返還合法權利人之事務起見，組織華北軍管理工廠返還處理委員會（簡稱委員會）。第二條，本委員會設委員長一人，副委員長一人或二人，委員若干人。委員長副委員長委員均由華北政務委員會委員長指派之。第三條，委員長綜理會務，副委員長輔助委員長處理會務。第四條，本委員會設事務技術接受三組，分掌會務，並得分課辦事。第五條，事務組掌管左列事項：一，關於擬撰文稿及收發文件歸編案卷事項。二，關於返還申請書之受理及轉達事項。三，關於會計庶務及不屬其他各組事項。第六條，技術組掌管左列事項：一，關於工廠作場之調查評價事務事項，二，關於資產之鑑定評價事項，三，關於契約之審核調整事項。第七條，接受組掌管左列事項：一，關於工廠作場及其附屬資產接受事項，二，關於工廠及其附屬資產發還事項。第八條，本委員會設秘書主任一人，秘書二人，辦理機要及覆核文稿並委員長交辦事項。第九條，本委員會設組長三人，課長課員事務員各若干人。第十條，本委員會因會務之必要，得設辦事員，並得酌用雇員。第十一條，本委員會於接受較繁地區，得設辦事處，其規則另定之。第十二條，本委員會會議，由委員長隨時召集舉行之。第十三條，本規程如有未盡事宜，得隨時修正之。第十四條，本規程自公布日施行。（9）

京石炭業成立組合 承辦共同販賣所一切業務

【本市消息】本市中日石炭業五十餘家，為謀共同籌利及配給圓滑起見，前曾聯合設立共同販賣所，並設事務所於東華門，茲為調整配給機構，特協議創設本市石炭商販賣組合，承辦共同販賣所一切業務，開自日前創設後，刻已照常營業云。（50）

北京綿絲布最高最低販賣價格表

（自昭和16年7月6日　至昭和16年7月12日）

（華北纖維組合天津支部北京出張所）

品名	第一部員最高	最低價格	第一部員最低販賣價格		第二部員最高	最低價格	第一部員最高販賣價格	二最低價格
陽光	44	07	46	27	38	01		
五福	44	07	46	27	38	01		
飛馬	43	63	45	81	37	63		
雙嘉	43	96	46	16	37	92		
龍車	44	07	46	27	38	01		
三燕	43	41	45	58	37	44		
鶴	43	63	45	81	37	63		
寶笠	42	20	44	31	36	40		
紅變	43	63	45	81	37	63		
陽嘉	42	09	44	19	36	30		
五光	42	42	44	54	36	59		
雙福	41	87	43	96	36	11		
藍嘉	1.112	00	1.167	60	959	50		
三虎	1.029	31	1.080	73	888	25		
八鼎	891	50	935	08	769	50		
財馬	802	20	842	31	692	55		
大A	968	68	1.017	11	835	00		
雙福	842	99	885	14	727	70		
棠（無標）	366	14	909	45	747	65		
上（赤）	826	38	867	70	722	00		
大（無標）	781	25	820	31	674	50		
B（赤）	842	99	885	14	727	70		
三十全	908	04	953	44	783	75		
大B	1.266	35	1.329	67	1.0·2	50		
三福	1.310	75	1.375	97	1.130	50		
三鼎	1.299	43	1.364	40	1.121	00		
十光	1.360	06	1.428	06	1.173	25		
B全	958	75	1.006	69	827	45		
八全	1.360	06	1.428	06	1.173	25		
財馬	995	24	1.046	05	859	75		
八神	1.376	60	1.445	43	1.187	50		
八馬	1.421	80	1.492	89	1.226	45		
三仙鼎	1.415	19	1.485	95	1.220	75		
雙喜（藍）	1.448	26	1.520	67	1.249	25		
雙喜（紅）	1.381	01	1.450	06	1.191	30		
三松	1.387	63	1.457	01	1.197	00		
大聖	1.322	58	1.388	71	1.140	95		
財神	1.354	55	1.422	28	1.168	50		
飛馬（赤）	1.143	08	1.202	33	988	00		

處理委員會組織規程

食糧市況仍乏開展

米麵雜糧開價一致下落

【本報特訊】食糧市況，昨日仍乏開展，各商交易，懸於新糧類連連來京，買賣雙方心氣，極為衰弱，開出行市一致下落，大米每包跌有五角，桃粉每袋跌有五分，雜糧百斤跌二三角，茲將行市列下：

大米每包行市　高西貢米八十四元二角，中西貢米八十二元，仰光米七十五元，藍貢米七十三元，文化米每袋七元八角。

麵粉每袋行市　汽船粉十六元二角，天官粉十六元四角，雙雞粉十六元二角，綠龍粉十五元五角，紅龍粉十四元五角。

雜糧新秤百斤行市　高糧綠太糧粉十五元八角，十三元六角，新花麥子二十一元，新紅麥子二十一元，大麥十六元四角，蕎麥十六元，徐州元豆十八元，北京元豆十九元，南道元豆二十元，口吉豆二十元五角，口黑豆十八元七角，白莞豆十八元二角，花莞豆十五元，黑莞豆十五元四角，大豆二十五元二角，元玉米十一元五角，十一元七角，伏地米二十二元，伏地小米十九元六角，口小米十九元，河南小米十九元，關東小米十六元八角。（8）

旅客託運行李包裹 限制辦法重行規定

自本月十日起開始施行

【本報特訊】華北交通會社，茲為往來各鐵路線之旅客託運行李包裹之運輸起見，自本月十日起，業將旅客託運行李規定，重行規定，頒行各段站運輸營業處遵照施行。茲特誌其訓令原文及限制辦法如次：

訓令原文　茲卜拘華北交通株式會社旅客及貨物運送規則第百十四條，第百二十三條及第百三十七條之規定如何，凡行李包裹及附隨包裹之託運，自民國三十年七月十日以後，暫按左列限制辦理之。

限制辦法（一）「行李」一件之長度超過二米，「運動用具」，「釣魚具」，「帳篷生活用品」，及「病人用擔架（除外）」，容積超過一立方米，重量超過一百瓩，或每人超過五件之物品，不得作為「行李」之託運。（二）「包裹」一件之長度，超過二米，容積超過〇，五立方米，或重量超過一百瓩，或每旅客一人，超過二件之行李商品，不得作為附隨包裹託運之。（三）「附隨包裹」一件之長度超過二米，容積超過一立方米，或重量超過一百瓩之貨物，及會社所定之普通品，樂器類，理化學器械類，度量衡類，照像機械類，不在此限。（10）

洋松行市上漲 楊柳榆木穩定

【本報特訊】本市建築所用美國松，榆楸楊等木料，近半年來，因節省物資，大項工程銳減，其銷路減少，行市俱呈穩定，邇來美國參戰意濃厚，存有現貨者，認為今後來源斷絕，售價一致提高，百寸漲有六七元，茲將行市列下：

白楓方木百寸四十五元，紅楓方木百寸六十七元，白松方木百寸四十五元，黃花松木百寸四十五元，紅楡方木百寸四十元，楡木方木百寸四十八元，紅松方木百寸五十五元，吉林松木百寸五十五元，美國松木千尺五十八元，柞木方木百寸五十五元，南洋木板千尺六百元，菲律賓木板千尺六百五十元，楡木作節百寸五十五元，楡木連二百寸五十六元，美國松板一寸厚百寸五十五元，美國松板二寸厚百寸三百八十元，美國松板三寸厚百寸四百九十元，美國松板四寸……元

【文訊】近畿各地所產楊柳楡木，其銷路極暢，行市均呈穩定，茲列如下：滑木，琉璃河楡木五寸十尺六元五角，琉璃河楡木六寸十尺五元五角，密雲縣楊柳木五寸十尺五元五角，密雲縣楊柳木六寸十尺三元八角，河北松圓木一寸五十四尺二元五角。（8）

國米產銷概況（上）

省別四川，面積四五，八四七〇〇〇畝，產量一四，五三七〇〇〇斤，江蘇，面積二一，六四一〇〇〇畝，產量八，六八八，五三六〇〇〇斤，安徽，面積一三，二二〇〇〇畝，產量六，〇〇〇〇〇〇斤，湖北，面積一二，四五二〇〇〇畝，產量八，一七，五〇二〇〇〇斤，湖南，面積二四，二三四〇〇〇畝，產量一，九九〇〇〇〇斤，浙江，面積二七，一五〇〇〇畝，產量八，四四九〇〇〇斤，江西，面積二二，一九三〇〇〇畝，產量二〇，九八〇〇〇斤，……產量九，三五六，〇二三，〇〇〇斤。

一，米的種類　大米的種類頗繁，多達一二百種，要而分之，為外產米及國產米兩種，外產米多來自印度支那，台灣，朝鮮，日本，及南洋，印度，及安南產之西貢米，東台稻，泰伊米，以仰光米四種為最上品，國產米，以小站稻，清水米，鮮珠稻，園子稻，稱為佳品，以南京米，徐州米最次。

二，外產米　外產米種類達三十種，光米，西貢米，泰伊米，朝鮮米，蘭貢米，安南米，江米，港碎米，次西貢，大米，南洋米，印度稻，草包米，小西貢等，現就要分述之：（一）西貢米，西貢米產自安南西貢，因而得其名，往往人只認為西貢米為一種，然其種類亦異常繁多，約劃分四種：（1）伐羅種，產於伐羅一帶，米粒細小，質甚脆弱，（2）哥昆種，產於哥昆地方，粒微大，形圓質堅，品質較優，為中等米，（3）百塞種，產於百塞地方，粒質雖甚脆弱，而品質則頗優，為上等米，（4）碎米，為最下等米，米粒皆為細碎者。（二）泰伊米　泰伊米有兩種：（1）蘭地米，為本田移植他田之米，品質良好為上等米，（2）野地米，直接種於本田者，品質惡劣，為下等泰義米，米色帶赤，俗稱紅米。三，日本米，日本米分類為三：計東京稻，為上等米，朝鮮米，台灣米為中等米。（未完）

皮毛交易狀況 蒙都上月份

營業閒散價格堅強

【張家口特訊】蒙疆首都皮毛業，今年入暑以來，交易狀況，仍然照常營業，便利中日人士計，統計六月份交易狀況，依然閑散，但各地來貨仍不暢旺，價格方面，似保持相當堅強，觀測前途，在最近兩月期中，仍無法開展，茲將上兩月價格比較額，列表如左：

品名	單位	五月積存額	六月移入額	六月售出額	六月終實存額	平均單價
羊毛	斤	一五五·五三三	一八〇·四八〇	五一·八四三	二八四·一七〇	七·二〇
駝毛	斤	一〇六二	二·七〇二	二·〇二七	三四一	二·〇〇
老羊皮	張	三七·七六六	一八·四四一	二三·五〇七	三二·九三〇	四·〇〇
山羊皮	張	二二·一〇六	二一·四〇〇	六·九〇六	一六·七三三	三·六〇
羔綿皮	張	三六·五八一	一七·四六七	一三·五八〇	四〇·四六八	二·五〇
猺子皮	張	七三·六九三	三三·一九一	三三·〇五六	七三·八二八	一·〇〇
狼皮	張	五六三	一〇〇	四八六	一七七	四〇·〇〇
狐皮	張	六·九三四	一·一七〇	二·一八一	五·九二三	三〇·〇〇
狗皮	張	六四九			六四九	五·〇〇
牛皮	張	一·三四八	八六二	一·〇三一	一·一八九	一〇·〇〇
馬皮	張	九三七	二四二	二九五	八七八	一〇·〇〇
貓皮	張	二·六九六	九九	四二	二·七五三	一·〇〇

（8）

法國慶紀念日 外商銀行停業

【本報特訊】七月十四日（星期一）為法國國慶紀念日，所有英，法，日，德，各外商銀行，均於是日停止營業一天，俾資慶祝云云。（8）

津貨棧業放款謹慎

【天津特訊】近年以各種土產市價軒昂，農商俱獲相當厚利，各土產對於業務悉主力為擴展，其有不敷之數，則請求津市貨棧業為之接濟，年來津市貨棧業亦鑑於業務之繁榮，土產盈利之鉅，認為放款客商有利無弊，紛紛大宗貸放，詎料本年自入春後，各種土產無不一致垂落，所有農商俱感受嚴重損失，對於所有貸款其能已無力如數歸還，其能歸還者，大多將款匯回鄉里，不如數歸還貸款，故貨棧業本年蒙受此項損失之數當不甚少，現時貨棧業以鑑於放款之難展，而不放款，又有礙於業務之進展，致陷於進退維谷之境，但各商為顧全血本計，對於放款本年俱力主謹慎，對於平日稍有不顧信用者，悉主拒絕放款，其中尤以貨棧業中之蠹蝨最感不易敷衍，本年如國際政局不致再有變動，放款雖力持謹慎，尚能貸放，若國際政局不安，則放款一途勢須停止云（30）

天津油市閑散

昨日津市油市，因無實際去途，客帮俱觀望不前，售戶猶力圖掙扎，供求雙方悉呈示價持局面，成交甚微。（30）

津花生米仍滯

花生米市況，昨日仍無開展，零星亦不易做出，市氣迄無大升沉，成交稀少，價在三十一元。（30）

棉布行市

【特訊】棉布市況，昨日開展行市一致稍昂，茲列如下：

北京　棉布現貨，大五福開價四一·〇〇，陽光四一·〇〇，三燕四〇·五〇，收價四一·〇〇。

天津　棉布期貨，上午永盛洋行行市，七月開價四二·〇，收價四二·一五，八月開價四三·二五，收價四三·〇，九月開價四三·二五，收價四三·二〇，下午七月開價四二·五〇，收價四三·一〇。

青島　棉布期貨，十七月開價四〇·七五，收價三九·六〇，八月開價三九·六〇，收價三九·七〇，下午七月開價三九·五〇，八月開價四〇·三五，收價四〇·三五。

上海　龍頭細布開價四八·五〇，收價四七·七五。（8）

上海棉布（前市）

	開盤	二盤	三盤	收盤
七月	四八·〇〇	四七·〇〇	四六·〇〇	四六·四〇
八月	四八·〇〇	四八·〇〇	四八·五〇	四八·〇〇
九月	四九·〇〇	四九·四〇	四九·〇〇	四九·五〇
十月	四九·四〇	四九·七〇	四九·七〇	四九·七〇

大阪棉布

	開盤	二盤	三盤	收盤
七月	六六·四五	六六·四〇	六六·三五	六六·〇〇
八月	七〇·一五	七〇·一〇	七〇·〇〇	七〇·〇〇
九月	七二·四〇	七二·三五	七二·三〇	七二·三〇
十月	七三·〇〇	七三·〇〇	七三·〇〇	七三·〇〇
十一月	七三·六〇	七三·六〇	七三·六〇	七三·六〇
十二月	七三·六〇	七三·六〇	七三·六〇	七三·六〇

上海棉紗布現貨（前市）　二〇（藍鳳）一三五〇元，三二（仙桃）一一四〇元。

棉紗市場

四君子（四綾）一五八〇元，四二（五枚）一六〇〇元，四二（藍鳳）三〇〇〇元，龍頭細布四八·五〇，四五·五〇，斜紋四五·五〇。（50）

ヲシ棉紗現貨　一〇（三鼎）九四〇元，一〇（藍虎）一〇一五元，一二（三松）一〇二〇元，二〇（三松）一二七〇元，二〇（八馬）一二七〇元，二〇（十全）一三三〇元，一七（大福）一五五〇元，二〇（十全）一五四〇元，四〇（八馬）一六四〇元，五〇元一七三〇元，四二（栗子）一七三〇元，三二（八馬）一四六〇元，四七〇元，五福細布四一·〇〇，陽光細布四一·〇〇，四〇·八〇，四一·〇〇。

上海棉紗（前市）

	開盤	二盤	三盤	收盤
七月	一·三七九	一·三七二	一·三七〇·八	一·三〇四
八月	一·三九九	一·三〇三·九	一·三〇一	一·三〇三
九月	一·三三七	一·三三九	一·三三〇	一·三五五
十月	一·三六五	一·三五五	一·三六八	一·三二五

（50）

棉花行情

上海外國棉花　布羅其二九七·四〇〇，亞谷爾二四〇·九〇，美國棉花二九七·四〇〇，巴西棉花四八五·五〇，濟州棉花二三〇·〇〇，印度棉花一二三，奈哥爾二〇·〇〇。

金銀行市

【特訊】昨日金銀市況，仍呈疲悶，價格無大伸縮，茲列如下：

北京足金　買價三三〇·〇，賣價三三五·〇

天津足金　上午三三一·〇，下午三三四·〇

上海標金　開盤六六四·五，收盤六六三·五

北京白銀　上午〇三·八〇，下午〇三·九〇

英大條銀　近期二三·四分之一，遠期二三·四分之一

金鎊　廣布八四·七九，美金八二·二九，日金八二·四〇，英鎊八二·〇〇，馬克六三·〇七，佛郎六三·〇〇，墨金六三·〇七，利拉六三·〇〇

金票　美金現票〇九·四〇，美金匯票一〇·〇〇，英鎊票四二·五〇，新嘉坡票〇二·三〇，香港票〇二·〇〇，義金票〇〇·二〇，菲律賓票〇三·五〇，羅比票〇〇·二〇（8）

孟買外匯

對滬一八盧比半，一八盧比；對日八一盧比半，八一盧比（50）

紐約外匯

日本〔三三〕金元五七，二三金元；上海五金元三一，五金元三一；倫敦四金元〇三半，四金元；法幣七·六六〇，七·六六；軍票二·六二，二·六二。

匯兌市場

【特訊】外匯行市，昨日仍無變化，京滬津申匯款色平和，茲列如下：

英匯　先令買價一·十六分之十三，華幣買價四二·五〇；美匯　美金買價六·二五，美金賣價六·〇八；華幣買價九·四五，華幣賣價九·〇八；京滬　上午每萬耗色四六一〇，下午每萬耗色四六〇；津申　上午每萬耗色四六〇，下午每萬耗色四九五。

上海華興券　一八·六六元，一八·七七元

海關金單位　對英六便士，六便士；對美九金元十六分之十一，九金元十六分之十一；對法幣二·七八一，二·七九四；納稅華興券五·二八一，五·三三〇；九八法幣一·七·二六二，一·七；比率二六二。

天津　七月一五分四一（無交易），一五分四〇；八月一五分二二（無交易），一五分二九；九月一五分四〇（無交易）；十月一五分二九，十一月一五分五〇，十二月一五分五六（50）。

紐約棉花　現貨一六分〇二（無交易），七月一五分九四（無交易），十月一五分二二，十二月一五分二〇。

證券商情

【特訊】證券行市，昨日仍乏開展，銷貨無多，行市仍呈穩定，茲列如下：

股票　中國銀行三四·〇〇，交通銀行三三·〇〇，金城銀行三一·〇〇，大陸銀行三〇·〇〇，中南銀行六〇·〇〇，鹽業銀行六〇·〇〇，浙興銀行六〇·〇〇，北京電車五四·〇〇，丹華火柴一五·〇〇，啓新洋灰三二·四〇，先農公司一五·〇〇，京自來水九五·〇〇，津自來水九五·〇〇，中興煤礦九九·〇〇，開灤礦地五四·〇〇，開灤礦務三五·〇〇，上海銀行七七·〇〇，滬銀公司二四·〇〇，業實地產一八·五〇，滬會得學二一五·五〇，上海電車二一·五〇，怡和紗廠二一·五〇，中國墾業四二·五〇，濟華橡膠〇·三〇，元豐紡織一·〇〇（8）

債券　滬工部局五釐債券七八·〇〇，滬工部局六釐債券九二·五〇，滬電力五釐債券九七·〇〇，滬電話六釐債券八七·〇〇，啓新洋灰債券二一·五〇，啓新洋灰二成債券一〇·五〇，啓新洋灰三成債券一〇·五〇（8）

東京　新東開盤一一〇·一〇，收盤一一〇·二〇；鐘紡開盤一四一·二〇，收盤一四一·三〇；滿業開盤一二三·四〇，收盤一二三·七〇；日魯開盤七五·二〇，收盤七五·三〇。

大阪　新東開盤一一二·一〇，收盤一一二·五〇；滿業開盤一二三·三〇，收盤一二三·四〇；大新開盤一二三·二〇，收盤一二三·三〇；鐘紡開盤一四一·二〇，收盤一四一·三〇。

柏林　德國馬尼亞金元股票〇三五；帝德克斯〇〇四四；德衛濟〇〇八；依斯特曼特話〇·〇〇；統一鐵股〇·〇〇；依多根〇一六五（50）

北京雜糧

【特訊】昨日雜糧及雜糧麵粉門市售價一致呈穩定，銷路暢旺未減，行市列下：

雜糧　伏地小米〇·三〇，口小米〇·二四，玉米楂〇·二三，黃米〇·二六，紅高糧〇·一九，高糧米〇·二六，白莞豆〇·二〇，黃豆〇·二一，大豆〇·二四，青豆〇·二四，黑小豆〇·二〇，紅小豆〇·二二，雜豆米〇·二二，白小豆〇·二四，大麥米〇·二三，黑豆〇·二二，麩皮〇·一〇。

雜糧粉　雜黏麵〇·二一，小米麵〇·二三，次小米麵〇·二四，高小米麵〇·二一，黃米麵〇·二五，玉米麵〇·二五，蕎麥麵〇·二六，麩豆麵〇·二六，黃豆麵〇·二五，枚子麵〇·二四，伏地麵〇·二二，莞豆麵〇·二〇，黑麵〇·二〇，混麵〇·二四。（8）

天津雜糧仍滯

津市雜糧市況，昨日仍在疲塞中，市氣微示平靜，銷路以元豆米為多，計京漢元豆一八元六元及一八元七，沙河玉米一三元九至一三元八，北河白玉米一二元五，陽外合豆一五元，九元八。（30）

開封雜糧

小麥三三五，四〇，高糧三〇，綠豆三六，三〇，黑豆二八，一五，青豆三二，〇〇，栗三五，〇九，胡麻五三，六〇，九，黃豆三三，〇九，落花生四九，五三。

青島雜糧

（現貨）（單位百市斤）海州大麥一七，〇〇，高粱小麥二七，〇〇，膠州小麥二〇，〇〇，海州高粱一六，〇〇，濟南玉米一二，五〇，青口胡麻三九，〇〇，青口黃豆二〇，五〇，龍海線青豆一七，五〇，津浦龍海線黑豆一六，五〇，濟南綠豆一八，五〇。

濟南雜糧

（單位百市斤）小麥二〇，五〇，小米一八，五〇，高粱一四，五〇，玉米一二，六〇，落花生二九，〇〇，胡麻三四，〇〇，黃豆一八，〇〇，黑豆一六，五〇，綠豆一七，三〇。

上海雜糧

（晴盤）大豆油一七六，〇〇，大豆六，八〇，落花生油一二四，〇〇，落花生八五，〇〇，蘇油一八二，〇〇。（50）

大米麵粉

天津麵粉稍平

昨日津市麵粉市況，仍少開展，人情不脫閒散，市氣則傾向平局，計天官一五元七及一五元七五，金約一五元七五及一五元八，鐘樓一五元六及一五元五，水牛海船宮樓洋字一五元五，柳樹一五元五，汽船一五元五，風船一五元五五，八五，牌樓一五元六，天女，鐘一五元四五，天壇一五元五，鴨子一五元五五，綠桃一五元五，二，紅綠三吉一五元一（30）

天津大米仍清

津市大米交易，昨日仍無大變動，人情不脫平庸局面，計中國倉庫監貢米三八元四及三八元五五，機緻黨三七元九七及三八元八，寶黨三五元九至三六元四，小安三五元五至三六元。（30）

最易服用之小粒魚肝油

コンビター

共維他

驚人之新發明！

普含「維他命A·B·C·D」之榮養劑……

與一般魚肝油製劑完全不同

「共維他」中所含之「維他命A·D」最為純粹，故消化吸收極易，蓋其魚肝油係由此種成分保有量最豐富之產卵期鱈魚肝臟中油出，一方面又再加入多量之「維他命B·C」，經故為「維他命A·B·C·D」綜合之強力榮養劑。

本劑為一種獨一無二之糖衣小粒

外觀為美麗糖衣之橘紅色小粒，其成分超過普通魚肝油，而毫無腥臭，故雖向不喜服魚肝油者，以至任何年齡之幼童，均可感覺如糖果之容易服用。

如能常服「共維他」

「共維他」中之維他命A·D與B·C之間，得釀成密切之綜合作用，使榮養分充分吸收，故凡容易感受風邪者，以及体質虛弱者，其呼吸器粘膜可以強化，對於肺炎、肋膜、肺結核等病菌之抵抗力，得以增強。

「維他命B·C」何以能提高魚肝油之效果？

「維他命B」具有促進消化液之分泌，助長胃腸等消化機能之活動等作用。

「維他命C」具有調整身体細胞之機能，清淨血液等作用。

魚肝油中併用此「維他命B·C」之時，則凡一般肝油劑所不免之消化不良，食慾不振，嘔吐，下痢等副作用，悉能解除，而魚肝油所特有之効果，可以提高。

「共維他」為首先發明之維他命A·D與B·C合成劑，其一日量中維他命A·D之保有量，有與普通魚肝油二十瓦以上相當。

【服用量】大人每日十粒　小兒每日五粒

【包裝】三百粒　千粒

製法特許

總發行　荒川長太郎合股公司

製造所　帝國水產化工研究所

胃酸過多 ←病狀惡化 胃潰瘍

嘔酸噯氣，胸內灼熱，食後脹悶，空腹胃痛等症狀，乃由胃液分泌亢進，胃酸過多，酸液刺戟胃壁而起，是故此時倘能抑制胃液分泌，中和過剩胃酸，則前述一切胃病症狀，自可雲消霧散，否則經久不治，症狀一經惡化以後，勢必漸次糜爛而形成潰瘍，或且馴致穿孔，狂吐血液，危及生命，其後患殊可慮也。

諾餌妙散片是以矽酸鋁為主劑之胃藥，能收斂胃腺以抑制胃液分泌，中和胃酸以除去刺戟疼痛，一方面又能掩蔽胃內全面粘膜以保護胃壁，故為胃病最新而最合理之治療劑。

【包裝】大粒　六片　一八片　四五片　九六片　一〇〇片　二〇〇片

小粒　三〇片　一八〇片　三〇〇片

各大藥房均有經售

胃病良藥　諾餌妙散片

株式會社　武田長兵衛商店

總發行　日本大阪市東區道修町

天津辦事處　天津日租界旭街

北京辦事處　北京宣武門內大街

青島辦事處　青島莒縣路一號

41(5)05